申報

中華民國貳拾肆年 柒月柒日 星期日

外埠五大張 本埠另加增刊二大張

今日本報售大洋四分五厘

第二萬二千三百四十一號

內政部登記證警字第一一八號 中宣部登記證第二十四號

本館地址 上海漢口路三百零九號 望平街口

本館電報掛號六〇七八

本館電話 九三三四五號 九三三四六號 九三三四七號 九三三四八號 轉接各辦事處

中華郵政特准掛號立券之報紙

華成煙公司出品

美麗牌香烟

上海跑馬廳五馬路口

東方飯店

房價公道 不用折扣 虛偽號召

地址交通便利 設備精雅美麗 飲食晝夜備妥 汽車接送免費 書場供客消遣

公認正實 全滬比較 獨一便宜

初學日語的基礎讀本 已學日語的補充材料 研究日語的唯一讀物

日語月刊 創刊號 出版

東方日文學校發行 潘公展先生題字

要目

關於學習日語的幾句話……張栗原
怎樣學習日語……黃鑑村
我對於學習日語的感想……薛乾英
談談五課……陳[illegible]芬
讀讀與會話……同右
標準日語文法—名詞……鑑村
時事譯註……黃振

定價每冊一角五分半年八角全年一元六角 優待預定全年：1九月前訂閱僅收洋一元一角 2代購日語辭典書報 3可贈閱答之權 4八折購買本校之各種叢書 訂閱處：上海八仙橋麥高包祿路一五八號本校 代售處：上海各大雜誌公司書店南京中央書局花牌樓書局廣州上海雜誌公司杭州中國雜誌公司新嘉坡上海書局暨新書店等，外埠試閱，附郵一角五分，即行寄發

本校暑期招生

女子月刊

第三卷第七期 一日已出版 要目如下

漫畫九幅 時事論評三篇 時代知識論文三篇 戀愛問題討論二篇 婦女生活描寫四篇 應用技術一篇 百科研究三篇 詩歌六篇 小說五篇 追悼黃心勉女士詩文三十篇 小品文五篇

本刊每月一日准期出版，業已三年，從未脫期。創辦人黃心勉女士雖以積勞病故，但本刊全人仍本黃女士犧牲自我。造福人群之遺志，繼續努力，決不停刊。自次期起，改新版式，充實內容，惟獨導婦女解放運動，增長婦女生活技能之宗旨，仍舊不變。本刊初無赫赫之名，惟讀者一旦相親，即不忍稍離，譽之不絕於口。故邀近歡迎，暢銷數萬。各地郵局，皆可代訂。各地書局，無不代售。預訂全年十二期，連郵收價須大洋二元。國外另加郵費二元。如需寄閱，附寄郵票五分，即贈第一二卷舊刊一期。

上海霞飛路五二三號 女子書店發行

全國娛樂刊物之首創者

娛樂

內容：半月來電影歌舞體育跑狗跑馬播音游泳及一切娛樂活動之總報告

封面：譚雪蓉拳擊照相彩色究印精美絕倫

圖畫：閨閣名媛電影明星活動照數十幅均係特攝外界從未見過

文字要目：▲北平李麗離婚內幕▲胡蝶兩年內決不結婚▲引翔港跑馬場復活難▲明園重開訊▲郎德山兩女公開徵婚▲女運動家喜訊一束▲足球健將羅憂史，尚有其他秘密消息多則不及備載

圖畫半月刊 今日出版

編輯者：徐進之 范光華

銅版紙及厚報紙十六開本一厚冊 祇售大洋一角 一星期內贈送試閱 付郵七分即奉一冊

出版者：上海南京路三九〇號三樓 現象圖書刊行社

開明書店

新書特價發售 七月一日起至月底止

新元史

柯劭忞著 定價十元 特價七元

用庚午重訂本精製鋅版縮印上等白道林紙西洋布面真皮脊皮角燙金精裝一大冊

木刻原本價七十元還是不容易買到 本店此書售七元僅及原價十分之一

中學生雜誌叢刊

全書三十二冊 原價每冊六角 特價每冊四角

■是中學青年的隨身文庫■是基本知識的豐富泉源■

函購款請交當地交通銀行或中國銀行代匯既便利又穩妥

C367

推行識字運動的利器

商務印書館最新出版

上海市民眾識字讀本

吳鐵城

全書二冊每冊定價五分
另編教學法每冊定價三角

▼老少通千字課 陸衍知編 合訂本全一冊一角五分 分訂本前三冊各八分第四冊一角

▼人人讀 莊澤宣編 八冊 (一)八分(二)—(四)各一角(五—七)各一角五分(八)二角五分

▼市民千字課 中華平民教育促進會編 四冊 各一角

▼農民千字課 中華平民教育促進會編 四冊 各九分

▼新時代民眾學校課本 沈百英等編 已出十二種子目及價目詳載圖書彙報

451

上海市教育局登記

私立商務印書館函授學校

英文科新二次評獎延長收受獎卷期間通告

本校英文科新二次評獎，照章自廿四年五月一日起至六月三十日止，為收受評獎課藝之期。近以畢業學員中因種種關係，不及準期參加者，為數綦眾，爰將收受獎卷期間延長至七月卅一日截止。凡我英文科畢業學員，應將全級課藝檢齊，裝釘成冊，連同寄還郵資，準期寄校評閱。逾期寄到者，歸入下屆辦理。特此通告，即希公鑒！

商務印書館函授學校謹啓

本校現設 國文科 英文科

隨時可以入學 簡章函索即寄

獎金三百六十五元

支配如下

第一級 第一名三十元 第二名二十元 第三名十五元

第二三四級 第一名各五十元 第二名各三十元 第三名各二十元

〔校址〕上海西摩路八二九至八三一號
〔報名處〕上海及各地商務印書館

459

兩種特價辭典 同於本月十五日截止

書名及版式	增訂王雲五小辭典（一冊一千餘頁 版式 7.5×13 公分）	縮本英華大辭典（一冊約三千頁 版式 10×15 公分）
定價	軟布面本一元四角 硬紙面本七角	四元
特價	九角（軟布面本） 四角五分（硬紙面本）	二元五角
郵費	二分半	一角五分
特色	(1)單字較前增加一千零四十三。(2)新詞語如「一二八事件」「新生活運動」等一一補入。(3)國名省區等之面積人口及其他事項，均按現今實況及統計改訂。(4)各字注音，按教育部最近頒布之注音條例徹底改正；注音符號外，加注羅馬字母。	(1)單字複詞多至十二萬條，解釋明晰，不厭求詳；插圖一千餘幅。(2)縮本字跡仍極清晰，書式輕小，更便攜檢。(3)定價低廉，僅及大字本四分之一；現售特價，不及大字本原價六分之一。

商務印書館

441

世界文學

一卷五期要目

忠告尙未誕生的小說家 美 P. S. Buck 許天虹
思想者 美 S. Anderson 覃仲彝
西西利的葬禮 意 L. Pirandello 徐懋庸
「小鬼」的第二十六章 俄 Sologuob 洪深
白樂得（續） 美 S. Lewis 席滌塵
鞋子 意 G. Deledda 朱維基
盲人國 英 H. G. Wells 胡錫年
我是貓 日本 夏目漱石
高爾基訪問記 美 F. Harris 覃仲彝
影評，詩畫，詩 美 F. Harris F·W
晚餐 西班牙 P. Baroja 張友松
莫泊桑的精文三篇
歌德談話錄（續） 德 Eckermann 伍蠡甫等
燕子書 德 E. Toller 黃源
散文，詩，插圖等不及備載 殷夢傑
零售每冊三角預定全年一元五角國外三元

中國農村經濟資料

上海黎明書局出版 馮和法編 特價預約

■欲明農村狀況者 ■研究農村經濟者 ■努力農民運動者 ■企望農村復興者 不可不讀

編者研究中國農村經濟有年，本書收集材料不下百種，莫不新穎精湛，且非輕易所能得。編者條理，至爲清楚醒目，附有詳細索引，查閱極便，初編出版以來，學術界推崇備至，各學校，各圖書館，各機關，及研究中國經濟者，得此一書，勝購其他參考書百種。

全書分初續二冊
初編 二十三開 一二〇〇頁 實價四元八角
續編 二十三開 一〇〇〇頁 實價四元
共價八元八角 預約特價四元

新穎 豐富 完備 ◆ 可讀 可閱 可查

預約辦法（樣本備索）
一 定價——初編每冊四元八角，續編每冊四元，全書共價八元八角。
二 特價——全書預約每部只收四元，單獨預約續編每冊二元，郵費每冊另加一角六分。在預約期內單購初編照價六折。
三 出書——初編再版已出書，預約時即可取書，續編八月底出版，預約者憑預約單向原定處領取。
四 日期——預約期自即日起至八月底截止，外埠直接向本局函約者展期半月。
五 預約處——上海四馬路黎明書局 南京中南書局 杭州武林書店 無錫大同書局 北平佩文齋書莊 天津會友書局 開封豫郁文書莊 濟南東方書社 南昌搢葉山房 廈門開明書店 廣州共和書局

黎明書局最近出版新書

童子軍全書

中國童子軍總會審定勇字一二二號 吳耀麟編著 實價二元四角

本書分二十二章，共百四十二節，六百餘頁，凡二十萬言，爲國內外童子軍書中空前巨著。全書內容，綱目稍有系統，章節分明，材料選擇，嚴淘並重，既豐富而又切合實用。文字簡潔，筆法清順，尤爲不可多得。可作童子軍幹部訓練班及高級童軍的課本，亦爲童子軍服務員及熱心童子軍事業者最完善的參攷書。

審計學

張忠亮編 一元八角

本書由著者本業務經驗，參照歐美最新審計原理，編纂而成，詳述中國會計師事業之現狀，審計之一般原理，查帳員之工作實務，各項資債損益帳戶之檢驗及分析法，查帳報告書之編製法，詳細檢查之步驟及信用調查工作等等。書末增編查帳工作底稿及查帳報告書實例，更便讀者觀摩。故本書不愧爲目前最完善新穎之教本，且爲一般會計人員自修參攷之用。

公民訓練法 劉百川編 五角五分
近代歐洲經濟史 區克宣譯 二元二角
保育法 沈毓芬編 四角
市場學 侯厚吉編 一元
農業信用 馮靜遠譯 一元二角

詳細目錄 承索即寄

合作書刊

中國合作學社宣傳部出版

中國之合會 王宗培著 一元四角
合會制度，爲我國民間原有之經濟合作制度，流行遍及全國。作者悉數蒐集之搜集與研究，著成此書，全書約十餘萬言。實爲我國唯一研究合會制度之權威巨著也。幷由田龍藏氏譯成日文，在東京出版。

合作講義 于樹德著 四角
本書著者提倡合作有年，講授合作專科者七次，作講習會，令作聯義者亦有年，義皆由于君編輯，本書即爲該講義彙集而成，內容關於各種合作之主義，功用，經營方式，等等，述甚詳，實足饗讀者之望，如採作合作教本，更爲適宜。

農業合作 彭補拙譯 一元二角
此書爲法國經濟學家季特 Charles Gide 教授於一九二五年在法蘭西大學演講之原稿，爲季氏合作名著之一。由彭君以一載光陰細心迻譯。全書計十四萬言。

簡易合作簿記 謝允莊編 七角
本書著者歷年在蘇郡讀等省講授合作簿記，積數年來辛苦研究撰寫，著成此收付直寫的「簡易合作簿記」問世，本書特點，爲學習容易，組織精密，實堪供改良合作社記賬方法之參致。

農村運銷合作社經營法 侯哲葊著 三角
運銷合作爲增加農民經濟力最有效方法之一。著者根據歷年經驗，將農村運銷合作社的組織，事業方法，資金運用，加工事業以及會計方面種種要點，詳加研討。確爲經營運銷合作社者所宜人手一編的。

歐洲合作事業考察記 陳仲明著 一元二角
社員陳君前赴歐（英法丹德等國）考察合作事業，歸國後，即著手編述報告，彙成此書。

中國合作運動小史 伍玉璋編 四角
本書著者爲國內從事合作運動最早者中之一人，茲本其歷年調查觀察所得，編成小史長三萬餘言，分初期運動，與復興運動兩大部，讀此書，對於我國合作運動歷史思過半矣。

丹麥合作運動 王世穎譯 三角五分
此書原著者爲 Smith Gordon 及 O'Brien 兩人，敘述丹麥合作之起源與發展，及其各種組織方式，層次井然，都數萬言。

什麼是合作 張渠伯譯 六角
合作是什麼？他的意義如何？目的如何？實施法如何？是近代的發明麼？有了沒有麼？等解釋疑問，唯有讀本書。

合作月刊（十八年三月創刊）
零售每期六分。預定全年國內六角國外一元二角，預定處南京中央路本社。

上海黎明書局總發行

世界商業儲蓄銀行儲戶公鑒

茲查世界商業儲蓄銀行忽告閉歇並委任律師會計師清算儲戶以儲戶慈惠記等特發起儲戶登記以便一致行動凡我儲戶（以儲戶爲限）務於本月十四日前到愛多亞路九一八號（南京大戲院對面）登記俾便送交清算人及財政部辦理以厚力量而輕負担 諸希 公鑒 儲戶慈惠記等啓 廿四·七·六

世界商業儲蓄銀行債權團通告

本市福州路世界商業儲蓄銀行突於本月四日全部停止營業，永康介記等六十八戶各居存戶地位權利所在，爰於本月五日合組債權團，凡加入者請於即日起十五日在案。延請沈豫善律師依法主張案償辦法現已設辦事處於福建路聚源坊三號保大花號內電話九一九八二號開始債權登記如蒙 各界對該行存有存款並帶同存款憑證 逕臨福建路本辦事處登記（每日上午九時至十二時下午二時至五時）以便定期召集會議共策進行諸希 公鑒

世界銀行股份有限公司召集臨時股東會通告

逕通告者本公司因受市面影響周轉不靈不能維持營業經董事會決議除委請江萬平會計師江一平律師代表宣告停業並封存帳據文件外特定於本月二十一日下午二時假座廣東路九十三號航運俱樂部召集本公司臨時股東大會務希各股東准時各携股證到會與議恕不專函通告

世界銀行股份有限公司董事會啓

上海華商證券交易所召集股東常會通告

本所依照章程第十六條之規定定於民國廿四年八月四日（星期日）下午二時在本所開股東常會報告略及營業狀況除查照股東名冊所列通信地址分別函送入場證等件外尚希各股東屆時携帶出席爲盼再自即日起照章停止股東過戶至股東會終了日止特此通告

理事會啓

上海金業交易所股份有限公司召集第廿七屆股東常會通告

本公司定於本年八月四日下午二時在本公司開第廿七屆股東常會報告本屆營業狀況凡我股東請於七月廿七日起至八月三日止每日上午十時至下午四時持股票至本公司股務處領取入場證至開會日憑入場證領取議決票再本公司股票自七月五日起暫停過戶俟開股東會後再行繼續辦理特此通告

理事會啓

戊A 1880

統益紡織股份有限公司召集臨時股東會

本年六月二十八日董事會決議訂於七月十四日上午十時假座上海南京路東亞酒樓召集臨時股東會討論重要提案事關增減股本變更公司章程務希各股東準時蒞會除另函通告附寄入場憑證外特此公告再自公告日起至會議日止照章停止過戶並祈 察照爲幸

統益紡織股份有限公司董事會啓

華商柳江煤鑛鐵路有限公司召集臨時股東會通告

茲經第一百廿一次董事會議決定於七月七日下午二時在上海南京路三九二號五樓本公司召集臨時股東會報告公司一切重要事項凡我股東屆時務請蒞會是荷

董事會啓

上海紡織印染廠股份有限公司召集股東臨時會公告

本公司茲因進行方針須決定經董事會議決定於七月七日下午二時在上海華德路崗郎橋一三八二號本公司廠內開股東臨時會事關重要務乞各股東準時到會共商進行爲荷除逕行通知外特此公告

董事會啓

無敵牌鎮江工廠股份兩合公司召集股東常會

第六屆股東會定於國歷七月七日下午一時在鎮江太平橋本公司舉行除經依法登報外並已另備請柬分寄各股東茲恐未及遍知特再通知如未接到前項請柬請憑印鑑出席爲荷

A7294

正大銀行召集股東臨時會公告

地點：天津路二十五號本行
日期：七月廿一日下午二時

銀行公會會員 上海女子商業儲蓄銀行通告

本行自七月份起每逢星期日全日休業特此通告

大陸銀行廣告

本行爲便利牯嶺避暑旅客起見在該處特區設立夏季辦事處定於七月六日開幕此啓

行址牯嶺特區（商務印書館對過）
電報掛號〇六六六 電話六〇

商辦閘北水電股份有限公司續招股本公告

本公司增資股本前經本年四月十四日定期股東會議決逐步招收其第一次增資一百萬元業於五月內全數收足茲經六月三十日股東臨時會議決續收股本一百萬元計五萬股每股二十元公開招募不以舊股東爲限尤其歡迎閘北各用戶加入股份以收生產者消費者合作之效特此登報公告如願加入本公司此次增資股本者請於本日起惠臨北四川路阿瑞里本公司填明認股書繳付股款隨時掣收股據存執即於股款收到之次日起息一俟足額隨時登報截止

閘北水電公司啓 廿四年七月一日

中國國民黨上海特別市執行委員會通告

執字第243號

爲通告事查七月九日爲國民革命軍誓師九週年紀念日本會於是日上午九時在本黨部大禮堂召集各界代表舉行紀念大會特通告希本市各機關各團體各學校各級黨部各推代表二人準備函參加爲要特此通告

中華民國二十四年七月七日

江海關爲氯氣一項報運進口或轉口均應呈驗國府軍用運輸護照方准放行布告第一四五三號

案查氯氣一項，如能呈驗確切憑證，證明係備本埠自來水廠濾清水質之用，准免呈驗護照一事，業於二十三年九月二十一日第一三八五號布告在案。茲奉財政部關務署令飭，嗣後凡報運進口或國內運輸之氯氣，無論作何用途，均應與其他軍用違禁品一律呈驗國民政府軍用運輸護照，方准放行，令仰遵照等因。奉此，自應遵辦。仰各商人等一體周知。特此布告。

中華民國二十四年七月五日 監督 唐海安 稅務司 羅福德

上海市土地局布告第一八二三號爲上海醫事事業董事會暨國立上海醫學院征收民地事

案奉市政府訓令第一四二五四號內開：「案准內政部二十四年五月三十日土字第八五五九號咨開：『案准貴市政府二十四年五月二十五日第三七七六號咨，以國立上海醫學院上海醫事事業董事會建築上海中山醫院及上海醫學院新院舍擬徵用滬南區八圖成字圩民地共一百畝，檢同計劃書地圖及建築圖樣各一份，轉請核辦見復等由。准此，核與土地征收法第二條第七款之規定相符，應予核准，除公告外，相應檢同公告一張，咨復查照，飭貼征收地點，俾衆咸知，仍希轉飭依法辦理爲荷。此咨。』計附公告一張，過府。准此，合行檢發公告，令仰該局即便依遵辦理。此令。」等因；奉此，除遵將原公告飭貼征收地點，並依照土地征收法第十二條之規定，通知被征收土地之所有人及關係人外，合行開附詳明清單，仰各該土地所有人及關係人等一體週知。此布。

附國立上海醫學院征收民地清單

滬南區八圖成字圩三號

坵：廿三甲 廿三乙 廿四 廿五 廿六 廿七 廿八 廿九 三十 卅一 卅二 卅三 卅四 卅五
業主姓名：嚴永思堂 嚴永思堂 朱鑫記 劉惠忠 劉文忠 張雲祥 張洪生 積善堂 張雲祥 張洪生 張堂生 張堂生 張洪生 張雲祥 張堂生 張洪生 張俊榮 張引男 張來全 張雲岐 張雲山
收用畝分：八、六八八 〇、〇二〇 〇、〇二一 〇、一六六 一、一〇〇 〇、八〇〇 〇、一六六 〇、〇八四 〇、〇八四 〇、四四五 〇、四四五 〇、四四五 〇、四四五 〇、〇三八 〇、〇三八 〇、二五二 〇、〇二五 〇、二一三 〇、二一三 〇、一三〇 〇、〇八一
土地證號數：一九三七二 一九三七三 一四六四三 一四六四四 一四六四五 一四六四六 一四六四七 一四六四八 一四六四九 一四六五〇 一四六五一 一九二四六 二二〇八九 二二〇九〇 二二〇九一 二二〇九二

坵：卅六 卅七 卅八 卅九
業主姓名：張雲龍 張俊榮 張來全 張雲祥 張俊榮 張來全 張雲生 張堂生
收用畝分：〇、〇六六 〇、五五八 〇、二二六 〇、三〇八
土地證號數：二三〇九三 一九二四七 二二〇九四

滬南區八圖成字圩四號

坵：一 二 三 四 五 六 七 八 九 十 十一 十二
業主姓名：順直會館 杜琪樹堂 阮慶德堂 顧成元 顏林生 顧悅堂 張引男 張雲岐 張俊榮 張雲祥 張洪生 張堂生 嚴永思堂 順直會館
收用畝分：〇、一八四 二、五五〇 四、四三一 〇、九七三 〇、四八四 〇、四六四 〇、五六〇 〇、五六〇 一、〇三八 一、〇五二 一、〇六六 一、〇六六 六、五六四 一、〇七六
土地證號數：一八〇一二 一二二四八 一八三二七 一八三二八 二二〇九五 二二〇九六 一二三三五 一四六五二 一四六五三 一四六五四 一九三七四

坵：十三 十四 十五 十六 十七 十八 十九 二十 廿一 廿二 廿三 廿四 廿五 廿六 廿七 廿八 廿九 廿九甲 三十
業主姓名：張洪生 張堂生 張雲祥 張俊榮 張雲岐 張雲山 張引男 張雲龍 張來全 俊雲 曹達卿 曹氏 光亭 金新和 毛毛 張子敬 唐茂春 毛蘭卿 莊進生 張洪生 張堂生 唐選青 唐鍍濟 張洪生 張堂生 華民
收用畝分：一、〇六六 一、〇六六 一、七九四 一、五四五 〇、五一二 〇、〇九九 〇、〇四九 〇、〇六九 〇、五七一 三、四一二 〇、一七九 一、八六七 〇、八八六 〇、〇六四 〇、八一八 一、一五八 〇、三八四 〇、三八四 〇、三五九 〇、〇八五 〇、四五〇 〇、四五〇
土地證號數：一四六五五 一四六五六 一四六五七 一二三三六 一三三三七 一四三八四 一五二二四 一六八二八 一六八二九 一四二九七 二一二二九 二一二三〇 一八一〇一 一八一〇二 二一一九二 二一一九三

坵：卅一 卅二 卅三 卅四
業主姓名：唐選青 莊岐 夏德福 永福 張來全 劉阿新
收用畝分：〇、〇二五 一、一五九 一、一五九 一、一五九 一、七二三 一、三〇四
土地證號數：一八一〇三 一五四〇一 一五四〇二 一五四〇三 一四六五八 一四一九八

滬南區八圖成字圩五號

坵：卅一 卅二 卅三 五十五 五十六 五十七 六十三 六十四 六十五
業主姓名：嚴甫 張茂堂 邵生全 曹樹章 曹鳳飛 曹金岡 曹紀根 曹惠舟 曹旭舟 林生 曹榮桂 曹榮根 曹樹生 曹長春
收用畝分：一、六〇七 〇、七五九 〇、三七三 〇、三七三 〇、二四八 〇、二四八 〇、二四八 〇、三四六 〇、三四六 一、四一〇 〇、四二二 〇、四二二 〇、三二五 〇、三二五 〇、三二五 一、九四六
土地證號數：一六七二一 一三四八五 一七二九六 一七二九七 一七三〇八 一七三〇九 一七三一〇 一七三一一 一七三一二 一七三一三 一七八七四 一七八七五 一七七六六 一七七六七 一七七六八

青島市財政局通告第 號

爲通告事：案照本市信號山路及特別建築區域之韶關路等處公地，或地當衝要，或風景天然，上下水道均已設備齊全，建築住宅，甚爲相宜，爲商民需要起見，經擇定各該路空閒公地九十四段，公開放領，定於七月二十日在市政府禮堂，舉行競租，是日上午八時至十二時，核收保證金，製發競租單，下午二時競租，當衆開啟決定，凡願領租者，屆期前來本局，繳納保證金，製取競租單可也，特此通告。

中華民國二十四年七月五日 局長 金里仁

膠濟鐵路局招標更換灕河淄河鋼橋工事廣告

本路現擬更換灕河及淄河鋼橋共二十二孔，材料大部份由路局自備，主要工作，爲拆卸舊鋼橋，約一千一百餘噸，裝置新鋼橋，約二千五百餘噸，並修改混凝土橋台橋墩。如欲承辦此項工程者，自登報之日起，須携帶經驗證書，至本局工務處工程課，繳納圖說費三十元，領取圖樣，工程說明書，投標章程，空白標單，照章投標，無論投標得標與否，所繳圖說費概不發還，此項標函，定於民國二十四年七月三十一日上午十二時以前，向工程課投遞，過時不收，即於是日下午三時在工務處當衆開標，特此廣告。

京滬滬杭甬鐵路招商承包蘇嘉綫鋼橋工程招標廣告

蘇嘉鐵路現有四公尺淨孔工字梁二座，六公尺淨孔工字梁二座，十公尺淨孔托式鈑梁二座，二十五公尺淨孔半穿式鈑梁二座，連同製造裝置鉚釘油漆一切工料在內，一律招商承包，凡中外廠家具有該項工程經驗能力，經政府機關正式登記（不論已向本路註冊與否），願承包上項工程者，可自本年七月一日始向上海北蘇州路河濱大廈兩路管理局工務處領取圖樣投標章程工程說明書及標函等件，同時繳納圖樣及手續費四元，該項工程准於同月十五日下午三時在本局當衆開標，特此通告（乙·五·二）

法商電車電燈公司啓事

茲因七月十三十四日爲法國國民主紀念日如有裝設燈彩需本公司特別供電者請將地點燈數支光及燈泡種類一應開明於七月十日前通知本公司（過期恕不接受）即希注意

上海法商電車電燈公司爲念二路公共汽車更變路線通告

從下星期一（即七月八日）起第二十二路公共汽車路線將延長至徐家滙路程如下：自亞爾培路轉角朝西走辣斐德路福開森路海格路到徐家滙 回程經與當路至福履理路從此依照去程同樣路線

國營招商局爲隴海聯運貨物放寬免租期限及改訂進棧費通告

爲通告事本局隴海聯運貨物自本年七月十日到船起其免租期限一律改爲十五天於第十六天起徵收棧租其進棧費如生仁黃豆小麥瓜子芝蔴什糧包子等改爲每噸八角如各種棉花芥花生生油鮮蛋皮毛鹹豬水烟雜貨等改爲每噸一元金利源南棧所有聯運出口棧現已移併至楊家渡新棧倘後由中至浦東楊家渡新棧請提貨物請各客家注意爲荷特此通告

湯鑫舟醫師啓事

現在遷至辣斐德路辣斐坊三號 電話七四八二五號
診察時間每日下午五時至七時星期日上午九時至十一時

商務印書館 本週新書一覽

日期	書名	著者	定價
七月八日	租稅各論	胡澤譯	二冊 五元
七月八日	攝影術顧問	杜就田編	二角五分
七月九日	農業推廣法	孫濟復編	八角
七月九日	康德哲學	彭基相譯	二角
七月十日	動物學上冊	張作人 朱洗 著譯	二元八角
七月十日	西漢會要	徐天麟撰	一元
七月十一日	中國生產教育問題	中國教育學會生產教育委員會編	八角
七月十一日	嘉氏提花機及綜線穿吊法	王芸軒編譯	六角
七月十二日	宋史紀事本末	馮琦編	二冊 一元四角
七月十二日	數理叢談	朱言鈞著	三角五分
七月十三日	清學案小識	唐鑑撰輯	七角
七月十三日	中國田制史略	徐式圭著	二角五分

本館編印 出版週刊 擴大篇幅 增加讀物 零售每冊二分 預定全年五十二冊一元（國內郵費在內）

457

本報今日要目

國內 下關低窪處江水上岸 馬洪煥暫代銓敍部長

國外 日本防空大演習開始 法否認與意有密約 倫敦銀市非常發展

上海 市商會催裁轉口稅 歐亞一號機失蹤 荷輪好德孟號抵滬

長江水勢呈險象

各方正努力防護搶救 張學良率員巡視各堤 行營今日開防汛會議

［漢口］長江水位、日來續有增漲、漸呈險象、但因當局之努力防護搶救、幸未出險、漢江日來水已與堤平、漢市特二區一帶地勢極低、下水道已實行堵塞、自六日起、開始抽水工作、攔水壩閘已開始用黃土堵塞、茲將各方所探得防水消息、併誌於次、江漢工程局長楊思廉、前赴鄂西視察堤防、五日電省府報告視察下車灣蔣家腦情形、略謂荊江水勢甚惡、水將出堤、（堤身發現漏洞、幸搶護得力、未出險、並商同監利縣長徵工、加高沿江幹堤、使高於水面二公尺、又電謂、四日晚到新堤見水位與二十年大水位僅低尺許、監利縣長五日電省府報告、謂三日水位已與二十年洪水位等、公安縣長五日電省府、謂屬縣水位已超過二十年洪水位一尺、且續漲不已、如再增一尺、即無法救濟矣、又張森在滬對防汛事宜極爲軫念、特電囑省府秘書孫幾伊電告水情、並聞張已晉京、兼程返鄂、主持防汛事宜、（六日中央社電）

［漢口］行營張主任定七日召集省市軍政當局舉行防汛會議、討論防水計劃、緊張工作、張澤六日由滬赴京、即返漢主持防險、警部令水陸軍警機關嚴防奸宄擾堤、（六日專電）

［漢口］江水六日漲七寸、水標四七點六、武昌內湖泛濫、武豐閘、俞家路・何家路・楊泗磯・蔣家墩・三弓路・張公祠・任家路・老倒口・九堤均危、金水閘、槐堤漏水、葛湖堤棋盤洲堤崩潰甚長、漢口張公堤正分段搶險、上遊水仍漲、宜昌被淹、附近被淹民居數千家、小溪塔全村被冲毀、淹斃人畜甚多、災情慘重、江口新堤一帶、堤身均報險、（六日專電）

［漢口］近日江水盛漲、又兼上下游雨水過多、因之波濤洶湧、水位現已超過二十年之紀錄、雖沿岸堤防、較前增高、然如繼漲不已、則潰決依然可虞、行營張主任對此極爲軫念、迭次面諭第六處處長陳振先、隨時視察武漢附近各段堤防、並將各方關於報告水位之文電、逐日審閱、刻更擬召集防水會議、特於六日上午十時親率同陳處長及技正兼科長楊景賢等、於文昌門渡江在江漢關登岸、分乘汽車上至橋口沿張公堤而下、經姑嫂樹戴家山直至諶家磯、始折由丹水池沿途江岸而回、沿途見水有已上岸者、因恐防護稍疏、再蹈二十年之覆轍、故決先召集武漢各機關部隊、及武陽漢商會、定於七日上午八時在行營大禮堂開防汛會議、對搶堵救災防務交通諸大端、均將於會議中縝密討論、參加會議者、除行營由第一三五六各處陸軍整理處政訓處交通處衛生處各處處長或副處長暨百零五師譚旅長外、計有綏靖公署何主任・海軍曾司令・湖北省政府秘書處・民政廳・建設廳・保安處・水上公安局・武漢警備司令部・武昌市政處・省會公安局・漢口市政府・市公安局・江漢工程局・憲兵第一團・武陽夏三商會及武昌漢陽兩縣政府等機關負責人、至會議方案、係由行營第六處擬訂、（六日中央社電）

［南京］江漢工程局電經會稱、漢成垸即省府借款修築三垸民堤之一、工程巨大、非一蹴所能完成、現在尚未修竣、無所謂崩潰、亦與幹堤無關、至江漢局防汛工作、早經分別準備、刻下各堤均尚安全、（六日專電）

［南京］揚子江水利會擬在漢口九江安慶三埠設特別防汛處、令派第一測量隊長楊建、副工程師邵蔭棠、先行成立九江防汛處、其餘陸續籌備、（六日專電）

［南京］揚子江水利會息、六日各處水位、計萬縣一一・六五公尺、宜昌一三・七五公尺、沙市一〇・七一公尺、岳州一五・三一公尺、九江一三・八一公尺、安慶一一・九八公尺、以上三日來無變動、惟漢口水位上漲達一四・〇四公尺、二十年同日洪水紀錄一六・三公尺、揚子江水利會近復以長江水位猛漲、特派三工程師王瑞麟駐漢、辜旺奇駐皖、楊健駐潯、六日晨出發、長期協助、（六日中央社電）

［南京］經委會以長江水漲、傳漢陽漢成垸全部崩潰、特電江漢工程局飭詳報、六日據該局電稱、漢成垸爲三垸堤之一、工程巨大、非一時能完成、現尚未竣、無所謂崩潰與幹堤無關、至江漢局防汛工作、除嚴密防範外、均尚安全、（六日中央社電）

［漢口］水勢現已達四七・三呎、似仍將微漲、昨日宜昌方面突漲八呎半、今日已退去四呎、此爲良好之現象、聞上游曾降大雨三日、但水勢並未如意料中之暴漲、沙市長沙等處均微漲、漢口江邊每日有華人聚觀水勢、各方面所談者、厥爲水災可能性、但一切仍如常、（六日路透電）

［漢口］今晚漢口水勢達四七・六呎、情形照常、似不致引起嚴重恐慌、（六日路透電）

第一張…要電
第二張…要電 國際電
第三張…國際電 本市新聞
第四張 本市新聞 教育消息 兒童週刊 商業新聞
第五張 婦女園地
本埠增刊 第一張…小品文字 第二張…電影消息

下關江水 距堤岸祇尺許 低窪處水已上岸

［南京］下關江水距堤岸尚差尺許、與二十年洪水時相差約三市尺、惟江邊海軍體育場至津浦路輪渡間、因地形稍低、水已浸進堤岸、商埠街口民河低窪處、間亦有水上岸、防汛隊已從事堵塞、（六日專電）

京市趕裝 武定門抽水機 東花園外半已被淹

［南京］京市工程局因上游水位仍報續漲、六日召開第二次防水委員會議、決趕裝西水關武定門抽水機、向首都電廠借用四十匹馬力抽水機一座、向震旦廠租用十八匹馬力抽水機六座、十九日由錫運京、八日起抽水、（六日專電）

［南京］京市武定門外及東花園外半已被淹、浦口與下關水勢相同、海口市面尚未上水、九袱洲永定洲等處已上水、被淹棚戶均在馬路邊暫棲、（六日專電）

［南京］京市上新河江勝鄉同義圩、四面臨江、堤埂甚低、六日水面離堤頂不過數寸、形勢危急、經市工務局趕運蔴袋木樁鋼絲等材料、前往征集民夫搶築、又燕子磯崙州圩等處、堤埂距離水面僅五六公寸、且發生傾陷多處、三汊河至北河口一段堤身、亦有危險、金川門外沿江圩一帶堤身、塌壞多處、均經工務局指派防汛員、於五六兩日携帶蔴袋木樁等材料、分往指導搶堵、又三墩河濱江之處、堤身特低、除積極搶堵外、並決定將該堤加高一尺餘、即行趕築、（六日專電）

［南京］六日京市水位爲六・八六公尺、並無漲落、（六日專電）

皖垣沿江各處 街道水深數尺

［安慶］皖垣六日中午水位高一二・一一三五公尺、較二十年洪水位低零公尺點八四、沿江各街道、均已水深數尺、小南門外已漲抵城根、幸連日天晴、水勢稍緩、防汛進行較易、人心稍安・劉鎮華・苗培成・等在下游巡視堤防、六日晚可回、馬凌甫劉貽燕等下午四時由上游乘安捷輪返省、（六日專電）

經會撥十萬元 趕辦防汛工程 秦汾等西上視察

［南京］經委會以目前水位高漲、令積極進行防汛工程、六日撥十萬元與揚子江水利會、（六日中央社電）

［南京］長江水勢屢漲、險象環生、經委會極爲注意、除一面電飭各省建廳河務局長負責防汛、將實情隨時呈報外、并派傅汝霖・茅以昇・督察防汛、五日更電令江漢工程局將水象隨時電告、并飭屬妥愼防範、六日水位又增高、記者特往訪秦汾、探詢防汛辦法、據稱、本會六日接漢電、宜昌水位猛漲、高於民二十年洪水、情形嚴重、本人定七日晨偕傅汝霖茅以昇及各工程師、前往視察水象、由京至蕪湖・安慶・九江・漢口・及宜昌、在工程方面力加督促、趕速防險、并注重水災救濟、視察時將隨時電京、以慰各方關切、（六日中央社電）

［南京］秦汾傅汝霖定七日赴漢、沿長江視察、擇要築工、必要時再繼續撥款、（六日專電）

［杭州］經委會水利處長茅以昇、以長江水位高漲、五日赴京主持防汛工事、惟茅現兼錢江大橋工程處長、一俟在京防汛工事部署妥當、即須返杭、（六日中央社電）

九江各圩堤 農民日夜搶險

［南昌］六月份降雨量七四八零公厘占全年總雨量之半、各河水陡漲、如修水一夜漲丈八尺餘、水多由堤面漫過、已得報告者、永修・新建・鄱陽・南昌・各屬・新豐西官東朗集成等百餘圩堤、先後潰決、潯長江水位四十五尺三寸、且長江與鄱湖水峯均甚銳、九江各圩堤岱南新集義圩、日夜有農民三五千人、鳴鑼搶險、報水災者數十縣、（六日專電）

廣州暴雨成災

［香港］廣州五日晚傾盆大雨、小北各街均被淹、深者八九尺、淺亦沒膝、水至六日晨始退、塌屋四間、溺斃二童民、前月二十一日曾發生同樣雨災、居民六日向市府請願、濬深壕涌、以保民命、（六日專電）

［香港］廣州五日下午五時起、雷雨大作、八時方止、大小北一帶、渠道積水、深竟達四尺、六日晨水勢稍退、公安局衛生局均派員馳赴災區救護、計共塌屋六間、傷斃男女十餘人、下塘全鄉盡成澤國、又治河會視察估計後、呈請省府發給、（六日中央社電）

浙贛鐵路南玉段 水災損毀甚鉅

［杭州］浙贛路南玉段、近以沿綫貴溪縣遭六十年來未有之大水、至各項鐵路橋樑工程材料、損毀甚鉅、一時不易恢復、該段原定本年雙十節通車、勢須展延、惟玉山至上饒一段、日內如無意外、本月二十日前準可通車、又該路擬創辦鐵路機器工廠、廠地已決定在南昌、資本暫定七十萬元、年內可成立、閩贛鐵路踏勘工事、以受贛東大水影響、進行受阻、亦須延期勘竣、（六日中央社電）

津日租界 解散青年同盟

［天津］津日租界北支那青年同盟、頃因日當局取締、六日由總領事川樾下令、津警署長和方井、率探捕該同盟、武力解決、拘去同盟員十二名、因衝突較輕、准釋者九名、餘三名禁錮中、（六日專電）

宋哲元 希望及時休養

［北平］據熟悉時局情形者談、宋自卸職赴津後、中央對宋出處、雖數度往返磋商、但宋之態度、甚爲沉默、表示希望及時休養、宋電何、請即北返坐鎮、以安人心而息謠言、（六日專電）

［北平］蕭振瀛昨夜由津返平、今晨語往訪記者、宋在出處未決定以前、暫不離津、秦德純亦暫不離平返察、予定明日飛漢、轉蓉謁蔣、兩週後返平、現駐察東之保安隊、共約兩千名、日偽軍亦撤退、雙方距離約百里、（六日專電）

王克敏答客問

［北平］記者今晨訪王克敏、王就記者書面所問各點、派科長張劍初代答云、外傳政整會有準備結束說不確、平市長袁良向中央呈請辭職、中央已復電慰留、請勉爲其難、察省事件解決後、對宋名義中央在商洽中、冀省府改組後、傳將遷平之一度有此擬議、現已成過去、日報近迭宣傳華北富源開發問題、及經濟提携問題、是否已向我正式提出、未聽說起、（六日專電）

黃紹雄等飛京

［漢口］黃紹雄・朱家驊因上遊氣候不佳、六日由漢分乘兩機飛京、日內再由京遄飛成都謁蔣、請示一切、蔣伯誠乘隆和西上、水大滯潯、（六日專電）

［南京］程天放・朱家驊・黃紹雄・相偕六日下午一時、由漢乘中航福特機飛返京、下午三時半到明故宮機場、據程天放語中央社記者、余等在漢、因上游天氣陰雨、被阻數日、京事待理、特先返京、俟天氣轉佳、仍赴蓉一行、（六日中央社電）

［漢口］程天放・朱家驊・黃紹雄・六日下午一時、由漢分乘兩福特機東飛返京、程等原擬六日晨七時偕飛赴蓉、嗣因得電告知宜萬縣間雲霧過濃、且有大雨、無法飛行、程等乃臨時決定返京、據程與朱談、余等以京中尚有要公待理、故返京一行、俟天時轉佳、即再定入川之期云、（六日中央社電）

通縣特警 即將撤回原防

［天津］通縣特警三百名、下週內撤退回蔡村原防、繆澂流師汪營、俟地方完全復常時復原、（六日專電）

延慶發現飛機

［天津］延慶訊、四日午前八時四十分、由東南飛來單翼飛機一架、在縣城上空盤旋一週、逕去正東、旋抵永寧縣上空、低飛約十分鐘他飛、（六日專電）

津市府昇格組織 章制在審議中

［天津］津市府昇格組織、正審議章制中、社會局決擴大組織、土地局將另設、（六日專電）

須磨訪唐外次

［南京］日總領事須磨、海軍武官雨宮、晨十時先後赴外部訪外次唐有壬氏、對中日外交事件有所商談、（六日專電）

羅東初部 開赴唐山駐防

［北平］駐夏蘊之舊警羅東初部二百餘人、定七日晨集中通州、乘車開赴唐山駐防、羅與馮壽彭部前原擬合編七百餘名、嗣以改編地點未定、乃告停頓、現將於日內着手辦理、（六日中央社電）

［天津］現駐夏蘊之羅東初部特警、共二百餘人、定明晨徒步集中通州、上午十時搭專車速開唐山、與馮壽彭部合駐、薊密區專署特派諮議曲世和聯絡員田村隨車同往、計程下午四時可到唐山、（六日專電）

柳江煤礦員司 遣散費已發放

［天津］戰區保安補充總隊李允聲部、第一二大隊早編竣、僅第三大隊未編、頃奉軍分會令、駐夏甸特務中隊羅業宸部、七日開撫山、即與馮壽彭部會商編爲第三大隊、分爲四中隊、（六日專電）

［天津］柳江礦與秦記礦交涉和平調解望已少、陶尙銘在榆關晤儀我後、談商無結果、六日晚即返唐山、柳江礦下員司遣散費、五日發放、全體三千餘人悉失業、行李箱在搬運中、柳江全部損失約四五千萬、祇秦皇島碼頭倉庫存煤鐵道機車等、亦過六十萬、礦方將組設保管專委保管、（六日專電）

昌平匪擾聲中 懷柔嚴密戒備

［北平］殷汝耕今晨由津返平、據談、昌平之匪、現在山岔地方潛伏、經探明該匪無竄擾懷柔企圖、懷柔特警已嚴予戒備、古北口日軍雖無撤退確期、但確有撤退準備、灤榆薊密兩區公署保定聯合辦事處即可開始辦公、已委定趙某負責、予俟冀省府新廳委就職、即赴保定謁商、請示一切、（六日專電）

［天津］殷汝耕六日晨訪津日軍參謀長酒井後、離津返平、（六日專電）

［北平］盤據昌平股匪、判明係石友三殘部、曾經竄擾延慶四海及永寧鎮、經當地駐軍痛擊、匪勢不支、潰竄昌平縣境、石匣鎮東北二十里李家營地方、五日發現土匪、約數十名、槍械齊全、在附近各村肆行搶掠、並綁去郝董兩姓男女肉票數人、勒索現欵八萬元、現經團警圍擊、匪於六日竄往延津峪山中盤踞、團警正在繼續追剿、（六日專電）

葉蓬之新任務

［南昌］蔣任葉蓬爲豫鄂皖贛邊區巡察員、葉即次第巡察注意善後、（六日專電）

閩東徐匪消滅 徐應滿在福安槍決

［福州］肆擾閩東一帶之赤匪僞南區革命委員徐應滿之弟應增、當場格殺、徐本人亦於上月被福安保安隊擒獲、三日晨在福安槍決、行刑時萬人稱快、一老婦因其子被其殺害、將菜刀到刑場砍徐之手、痛哭而去、徐匪伏法後、匪部已消滅、僅存范鐵民一股二百餘人、出沒南洋附近、不久亦可撲滅、（六日中央社電）

［福州］省府據崇安縣長報告、僞獨立師長黃立貴、率匪衆由甌寧邵屬竄進地灌村、經瀋飭壯丁隊嚴密防堵、並報由駐軍派隊驅剿中、黃燉僞游擊隊、經縣保安隊圍剿、已將匪擊潰、（六日中央社電）

［福州］保安團長鍾紹葵今日由閩西抵省、候謁陳儀、報告剿匪情形（六日專電）

銓敍部長職務 由馬洪煥暫代

［南京］銓敍部長職務、已由國府六日明令該部次長馬洪煥暫代、部長人選聞正物色中、即可決定、（六日中央社電）

［南京］林翔逝世後、其友好同鄉等、擬發起公葬、現正籌議中、林氏治喪處定八日成立、仇鰲任正主任、馬洪煥鄭烈任副主任、據林氏家屬表示、靈櫬或運返閩、或卜葬南京、尙未決定、現定十二日依閩俗舉行成服儀式、（六日中央社電）

粵省定明日 召開警衛會議

［香港］粵警衛會議準八日開幕、留省各軍師旅長均奉命列席、重要議案係縮減全省警隊三分一、（六日專電）

孔德成過徐入京

［徐州］聖裔奉祀官孔德成六日晚乘滬平通車由濟過徐赴京、顏・曾・孟・衍奉祀人顏世鏞・曾繁山・孟慶棠・及聖府交際孔慶紡・同行、韓派參議趙新儒護送、孔語記者、此行專爲答謝國府崇聖及任命新祀官修理聖廟盛意、在京約留一週、即行北返、外傳予將北上、實屬謠詠、予年雖弱、尙明理、謠傳不值一哂、（六日專電）

［南京］孔德成六日離魯南下、七日晨可到、中央黨部行政院內政部教育部等、已組織招待處、派員渡江迎迓、孔等抵京後住勵志社、招待程序、七日各機關代表及軍樂隊至浦口車站歡迎、七日晚中央黨部歡宴、八日晨謁陵、參加國府紀念週、八日晚國府歡宴、孔已先派隨員顏振鴻於六日晨抵京、七日來京者、孔德成外、隨員孔印秋・宋文川・孔慶紡・顏世鏞隨員顏以翔・曾繁山隨員自育儒・孟慶棠隨員孟繁驥・張偉卿・並隨從十人、魯省府特派員趙新儒等共二十三人、在京約留一週、即返曲阜、（六日專電）

［南京］據魯省府駐京辦事處息、孔德成六日晨十時離濟來京、七日晨可到京、各機關已派定代表至站歡迎、（六日中央社電）

邊省工務員 薦任職資格減低

［南京］銓敍部現擬定邊遠各省公務員任用資格補充條例草案、以期解除邊省用人之困難、該條例對資格之編配、簡任職未減低、薦任以下公務員、特詳爲展寬之規定、綜其大要、一爲學歷之降低、二爲免去甄別考績合格之限制、三爲經歷年資之縮短、此項條例、已送立法院審議、（六日中央社電）

粵統計局 調查歲入歲出完竣

［香港］粵統計局調查二十四年度省地方歲入歲出概算完竣、計歲入約五千六百萬、歲出六千零八萬、（六日專電）

司法會議秘書處成立

［南京］全國司法會議秘書處六日成立、並開首次會議、決議會場用華僑招待所、（六日專電）

閩省債務一覽表 修正後送立院審核

［南京］閩省府請發建設公債三百萬、整理舊欠公債五百萬、立院通過三百萬案、至整理舊欠公債、未能通過、閩省府現送修正債務一覽表、咨財部轉請審核、（六日專電）

重慶商會等 請歸還川商民借欵

［南京］財部息、重慶商會等團體電京、謂川省府積欠商民借欵、懇照川省府及財部入川特派員宣示辦法、如約履行歸還、以慰衆望、惟前特派員謝霖、同時呈財部聲明、所謂特派員宣示歸還辦法、殊無其事、（六日專電）

僑樂村衝突案解決

［南京］僑委長陳樹人云、僑樂村與鄉人衝突案、係對墾地之主權有所誤會、經派員勸喻後、已告解決、僑委會再派劉清廉赴該處處理善後、（六日專電）

青市明華銀行倒閉案 政院令財部迅速辦理

［南京］青島市長沈鴻烈電行政院、謂青島明華銀行儲戶、大多中等階級以下人民、歇業後財部派中央銀行邱濟理員來青清查、惟該欵皆存戶汗血、人心極爲憤慨、請飭財部令轉飭總行、將青島儲蓄欵項先行償還、免生他變、行政院六日交財部迅速辦理、（六日專電）

國際郵費 金價折合率更改

［南京］郵政總局前以國際郵費金價漲落無定、二十年確定標準金價漲跌至原率十分之一時即予修改、近來金價逐漸低落、已較前訂折合率跌至十分之一、特將現行金佛郎折合率、每一金佛郎折合國幣一元、改爲每一金佛郎折合國幣八角計算、電請瑞士郵政局轉遞國際郵公署、通知各國郵政機關、並令國內各區郵局遵照實施、（六日專電）

開明書店徵書啓事

本店現需下列三書

三國宰輔年表 清羅文漵著
十六國年表 清孔尚質著
南北史表補 清胡德琳著

海內藏書家有願借印者、請於本年七月卅一日以前具翻報條件、通函上海福州路三九〇號開明書店編譯所接洽、後至者璧還。

更正聲明

昨日本報提要欄所登開明書店新書特價廣告內「中學生雜誌叢刊」之「刊」一字誤排爲「書」一字、特此更正

正中書局 南京太平路 上海山西路四馬路

外交叢書

近代各國外交政策 周鯁生等著 大洋五角
最近國際法上幾個重要問題 梁鋆立等著 四角五分
中國今日之邊疆問題 凌純聲等著 三角五分
軍縮戰債賠款三大問題 寶道等著 大洋四角
現代外交家傳記 周子亞編 大洋三角

中華書局發行

中華教育界

二十三卷一期

研究與實驗專號

近代中國教育人物像傳（張百熙李端棻）……傅任敢

從中等教育制度的變更說到中等學校師資的訓練……童潤之

各國小學教師比較論……寶學禮

英美法中四國小學女教師待遇的比較……蔣振

動機研究與教育上的動機問題……吳紹熙

動物逐力之研究……曹仞千

相同分子與迷津學習之轉移……黃翼・張楷

兒童及未受學校教育的成人對於奇異現象的說明……黃翼 陳錦校 楊偉錫

小學正書小字成績之實驗研究……湯鴻翥

書法小中大楷練習成績之比較實驗……龔啓昌

小學算術應用問題題材之研究……邢舜莊

簡字的價值及應用之試驗研究……韋榮

成人學習意見的調查……范同會

國內七市幼稚園教育今昔的比較觀……張克勤

小學校的最低限度行政標準……熊鑫尚

輯印「近代中國教育人物像傳」緣起……傅任敢

▼世界教育界

南斯拉夫高等教育之發展與現狀・德國教育之改革・關於美國教育的一些事實・經濟不景氣對於美國出版物之影響・

▼國內教育界

二十四年度教育文化事業補助費・二十年度全國中學概況總統計・我國受中等教育人數與世界各國之比較・中國博物館協會之成立・暹羅摧殘華僑教育之一斑・

專載 動作技術的分析與綜合……陸景模

法規章則……八則

插圖……十五幅

◆本刊特色◆

①理論，實踐，並輩不偏；②適合教師實際的需要；③史料參考，有系統的時間的價值；④理論文字，均切中時弊，不蹈空虛。

本期零售二角 定戶概不加價

全國郵局均可代定

定價	月出一冊	每冊一角
	半年六冊	六角五分
	全年十二冊	一元二角
郵費	國內及日本朝鮮	不加
	香港澳門	每冊另加六分
	國外	每冊另加一角五分

郵票代洋十足通用

（乙241）

◆本國地理最詳備之參考書◆

中國地理新誌

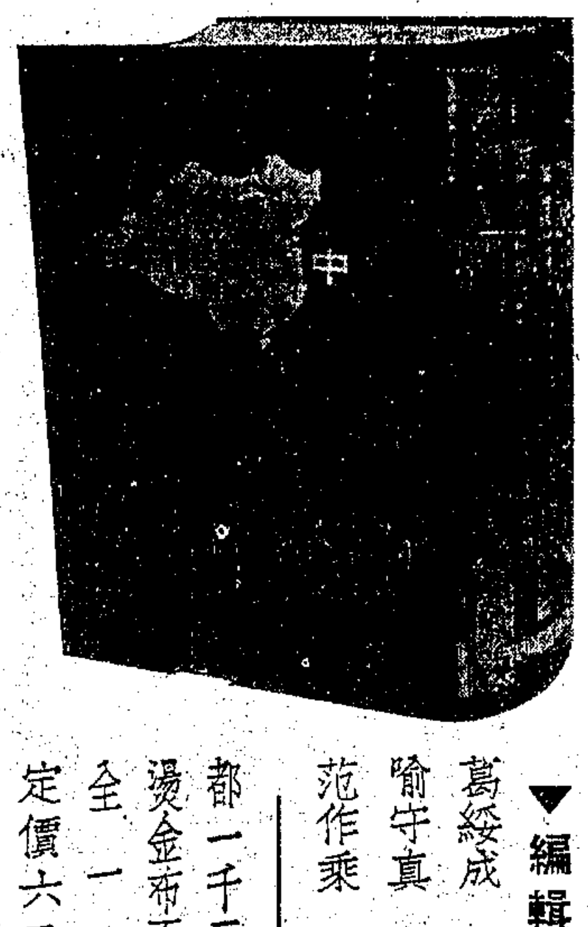

▼編輯者▲ 楊文洵 葛綏成 韓非木 喻守真 樓雲林 范作乘

都一千三百頁 燙金布面精裝 全一厚冊 定價六元四角

地理研究的對象，關於時間的又迭有變更。我國現在正當建設時代，記載的各種地理概況，變遷尤為顯著。同人等竊本此旨，輯成本書，計分十一編，約一百萬餘言。第一編為緒論，敘述地理學的大意，宇宙，地殼；以及我國地域之成立和住民的起源等；第二編為中華民國總說，敘述全國地質，地勢，山水，氣候，物產等自然概況，及住民，語言，文字，教育，宗教，產業，交通，政治等人文概況；第三編以下則為區域誌，編制以自然區域為經，政治區域為緯，作扼要的總說，又於各區中，臚列位置，地質，地勢，沿革，海岸，氣候，天然產物，形勢，人口及住民，語言及風俗，教育，交通，與外國關係，商埠，地方誌等，靡不詳為敘述。書中關於各種統計事項，均臚列其事物，製成各表，所有度量衡，多從公制，並附列中外書籍雜誌名稱多種，以供讀者研習本國地理時選作參考之用。

中華書局出版

（乙242）

林語堂主編

人間世

第三十一期今日出版

人物　梁啓超先生三十四歲時攝影　談金聖歎……知堂　海上（自傳之八）……郁達夫

思想　崔東壁的治學方法及其思想……嚴秋塵　論無名的作家……陳鍊青

山水　夜過興安嶺……都穎雅納

文章　珂雪齋外集遊居柿錄……沈啓无　談大鼓書的起源……李家瑞

特寫　當店……石木　北平的公寓……心芬

隨筆　梟與鴞……劉大杰　醫卜星相……何芳洲

詩　小聚……朱湘　同廿……朱湘　西風……朱湘　算命的盲女……黃芸文　懷念等……徐訏

西洋雜誌文　一九三四年的女大學生……王孔嘉

書評　現代婦女之自覺……彭望荃

通信　關於李星沅死事之討論……簡又文

每冊一角五分

上海良友圖書公司出版

電影畫報

每月一冊 每冊二角

第二十二期目錄

文字要目

中國電影劇本題材底探討……梁雲谷

五彩影片的或功……姚蘇瑛

瓊哈羅的自述……余剛

回國後的王瑩……怨水

八大明星小史……劉寄興

玩意世界……余剛

談演員……劍塵

銀星亂閃……王瀚泉

雷尼克萊訪問記……華靈

兒童年談電影與兒童……金德初

圖片

胡蝶在莫斯科　電通新片　藝華攝影場外景　明星農稼　聯華明星消夏生活　梅琳近影　派拉蒙演員勃里遊　影場巡禮　影壇女性美　唐碧榮　秀麗鄧波兒

上海北四川路 良友圖書公司發行

美商美光火柴公司 內河貿易公司 公告

茲爲與「國產火柴製造同業聯合辦事處」共同合作起見本公司等所製各牌火柴自即日起暫行停售至七月十一日起照常營業此佈

中學生暑期補習用書

大特價

好書不到一折 一看就知便宜 每天更換陳列 歡迎參觀比較

特價辦法

暑期不補習 更待何時　此刻不買書 更待何日

一 各書係完全新出版因陳列而略受風晒故特別廉價

二 分組特價自一折二五扣起

三 每人每組以購買一組為限（上海爲限）

四 單本另售折扣照舊

五 同行批發現款爲限

六 特價期八月底截止

七 圖書館優待券暫不適用

八 各書售完提先截止

上海世界書局謹啓

讀書作文

新文章作法 八角／詩的作法 三角半／古書今讀法 三角半／應用文作法 七角半／論辨文作法 八角半／抒情文作法 六角／說明文作法 五角／小說作法 六角半

以上八種 原價四元八角五分 特價一元

中國歷代文粹

明代文粹 一元五角／清代文粹 一元五角／當代文粹 一元四角

以上三種 原價四元二角 特價一元

中國文法

標點符號使用法 三角／修辭的方法 二角半／一般作文法 三角半／國語文法綱導 六角／記敘文作法綱導 五角／讀書方法 三角／小品文研究 三角／中國文的過去與未來 三角／作文描寫類典 七角半

以上九種 原價三元六角五分 特價八角

文學類選

現代文學類選 七角／中國歷代文學類選 九角

以上二種 原價一元六角 特價三角

國學自修

紀事文自修讀本 七角／論說文自修讀本 六角／書翰文自修讀本 四角／駢體文自修讀本 六角／古今詩自修讀本 四角／國語評註讀本 五角／漢書評註讀本 七角／東萊博議 四角

以上八種 原價四元三角 特價一元

中國文學概論 四角／中國駢文概論 五角／中國詩詞概論 七角半／中國小說概論 五角／中國戲劇概論 一元五角／中國文學批評 一元

以上六種 原價四元三角五分 特價一元五角

史地

歷史學ABC 五角／西洋史ABC 五角／東洋史ABC 五角／日本史ABC 五角／人文地理ABC 五角／自然地理ABC 五角／海洋學ABC 五角

以上七種 原價三元五角 特價四角

英文文法

英文拼法ABC 六角半／英文造句法ABC 六角半／英文標點法ABC 三角半／英文單字用法ABC 四角半／英文繙譯ABC 六角半／英文背誦ABC 五角／英句正誤ABC 五角

以上七種 原價三元七角五分 特價一元

初學英文讀物

英文修辭學ABC 六角半／英文動詞用法ABC 七角半／英文成語用法ABC 八角半／英文介系詞用法ABC 四角半／英文歧字用法ABC 八角／英文散文ABC 六角／英文會話ABC 九角／英文尺牘ABC 六角半

以上八種 原價五元六角五分 特價一元五角

甲組：金河王 三角／金羊毛 四角／點金術 二角／美人與獸 二角／神仙故事 三角／西藏故事 六角半

以上六種 原價二元另五分 特價四角

乙組：伊索寓言 三角／三個金蘋果 二角半／亞搭王故事 四角半／海外軒渠錄 三角／伊索寓言續集 二角半

以上五種 原價一元五角五分 特價四角

丙組：精選三十故事 五角／水手辛巴德 三角／英文小詩百首 四角／希臘羅馬神話 三角半／愛儷斯異鄉記遊 四角

以上五種 原價一元九角五分 特價四角

印有詳細目錄 承索即奉

上海世界書局

(278)24.7.1.

德國秋季展覽會啓事

德國萊布齊城秋季展覽會係世界最大之萬國貨物營業代售處其出品有七十六國八千廠家之多而其買主有二十萬人以上本季展覽會日期自本年八月二十五日起至同月二十九日止如各界意欲參觀此會者請駕臨本埠圓明園路一三三號四二五號房間代表處接洽可也

電話一八五六七

國民帆布廠股份有限公司啓事

本廠成立於民國十九年所出飛馬牌帆布行銷國內暨最近應時勢之需要增加資本擴充範圍並改組爲股份有限公司繼續營業以前如有對外作保等情一律停止有效前任職員鄭漁亭周信榮二君已另有高就脫離本廠合併聲明

上海市旅業同業公會附設工友職業介紹所通告

爲通告事查年來因市面不景氣我旅業工友失業者不在少數本會爲安定社會秩序計對於失業工友自應籌量設法介紹工作以盡人類互助之職責特附設工友職業介紹所即日開始登記凡會員旅館非因自己過失而致失業者可隨帶二寸半身相片二張親自到會免費登記填明履歷住址各項以便隨時遇缺介紹應試凡我旅業失業工友幸勿失此良機特此通告

會址跑馬廳路八五號

蒙兀兒史記

武進屠敬山著

全書二十八冊 定價五十元 特價四十五元 以七月底前爲限

治史學者向以元史爲絕學而治蒙古史者尤難於元史則以彼邦擊自西北人侵華夏敗退之後又遂征及於歐洲前後數百年拓地數百萬方里蹟古鑠今非一家之言所易盡闕人治元史者已罕覩何況蒙史此書一百六十卷爲武進屠敬山先生畢生宏著先生治蒙古史既躬赴窮荒親加勘證又集歐洲史家之著作用資訂校爲中國自有元史以來之傑作近來東西各國之治蒙古史者亦多奉爲圭臬原繫在屠先生生前印行者僅十餘冊其後繼輯校訛之作向未刊行近出哲嗣昆季爲付木板前後十年始得竣行初版書品精潔且刷不多現特價發售四十天惠購從速

申報服務部經售

事實證明

全國學校採用 大華書局出版

中學 師範 教本

	書名	編者	冊數定價	折扣
初中	實驗初中國文讀本	沈榮齡等編	前三冊各五角 後三冊各六角	八折
初中	實驗初中國文指導書	沈榮齡等編	六冊各四角	八折
初中	初中國文教科書	顧友松編	第一冊八角 二三四各九角	八折
初中	初中國文略讀	顧友松編	1七角 2九角 3 4一元	八折
初中	初中應用文教本	胡懷琛編	一冊四角	八折
初中	初中農業	楊國藩編	上冊六角	八折
高中	實驗高中國文	沈維鈞等編	第一冊八角	八折
高中	國學概論	馬瀛編	一冊二元	實價
師範	國語與國文	杜天縻編	二冊各八角	八折
師範	論理學概論	宋子俊編	一冊五角	八折
師範	教育心理學	吳樹平編	一冊六角	八折
師範	教育心理學綱要	趙道一編	一冊五角	八折
師範	兒童心理學	余文偉編	一冊四角	八折
師範	教育測驗	湯鴻翥編	一冊六角	八折
師範	教育統計學	湯鴻翥編	一冊六角	八折
師範	鄉村教育	方輿嚴編	一冊五角	八折
師範	鄉村教育（增訂本）	方輿嚴編	一冊六角	八折
師範	農村合作	王懋民編	一冊一元	八折
師範	幼稚教育	孫銘[illegible]編	一冊六角	八折
師範	小學行政	曹鶴雛編	一冊七角	八折
師範	小學各科教學法	傅彬然編	一冊六角	八折
師範	師範生實習指導	張敬民編	一冊八角	八折

詳細書目承索即當寄奉

一、下列各學校採用敝局出版教本完全因書的內容完善而自動採用足徵選擇極有眼光

二、發蒙下列各學校校長教員來信對於所用敝局之書教學結果均極滿意而售價低廉尤能減輕學生負擔云云

三、貴校將決定下學期用書如蒙選擇試用無任歡迎倘須樣書示知即行寄奉或向各埠世界書局及各書局購取亦可

上海公平路 大華書局謹啓

▼江蘇省　省立蘇州中學　省立太倉師範　省立松江女中　省立徐州女中　省立淮陰師範　銅山縣立師範　如皋縣立師範　高淳縣立師範　崑嘉青三縣鄉師

▼浙江省　省立嚴州中學　省立金華中學　省立貧兒院　杭州市立初中　杭州蕙蘭中學　金華八婺女中　白馬湖春暉中學　東陽縣立中學　永康縣立中學　淳安縣立師範　青田鄉村師範

▼安徽省　省立宣城初中　省立宣城師範　省立蕪湖高級農業　省立黃麓鄉師　池州師範　潁上縣立初中　青陽縣立初中　甯國六邑聯立初中

▼江西省　教育廳特種教育　省立師資訓練處　省立第二中學　省立第八中學　省立女子職業學校　省立農林學校　都昌鄉村師範

▼湖南省　省立第一師範　省立長沙女中　長沙開物農校　安化縣立中學　南縣簡易師範

▼湖北省　省立第一鄉村師範　省立第十一中學　漢口博文中學　應義鄉村師範　圻春區立鄉村師範

▼福建省　省立福州師範　省立鄉村師範　省立三都中學　省立廈門中學　廈門大同中學　廈門[illegible]勤中學　廈門懷仁中學　廈門懷仁幼稚師範　廈門[illegible]幼稚師範　龍溪鄉村師範　安溪鄉村師範　晉江[illegible]江師範　晉江佩[illegible]學校　永春簡易師範　邵武縣立中學　莆田縣立中學　松溪縣立中學

▼廣東省　省立勷勤大學師範學院　省立第一女子師範　省立第六中學　省立第七中學　省立第九中學　汕頭海濱師範　汕頭友聯中學　汕頭同濟中學　汕頭礐光中學　汕頭迴瀾中學　汕頭大中中學　汕頭時中中學　潮州日新中學　中山三區中學　南海縣立中學　馬山中學　東莞中學　合浦縣立一中　饒平縣立一中　陸豐縣立一中　南澳縣立中學　順德縣立中學　惠來縣立中學　揭陽簡易師範　潮陽簡易師範　惠陽簡易師範　新會縣立師範　台山縣立師範　羅定鄉村師範　化縣縣立一中　省立第三師範

▼廣西省　教育廳選定十一種通令全省學校一律採用

▼四川省　開江鄉村師範

▼河北省　省立大名師範　保定師範學校　清苑鄉村師範　順義鄉村師範　武強鄉村師範　涿鹿鄉村師範　曲周鄉村師範　定興鄉村師範　寧晉鄉村師範　遷安鄉村師範　高陽簡易師範　通縣女子師範　博野四存中學　昌黎匯文中學　昌黎[illegible]貞女中

▼河南省　省立開封師範　省立開封女子師範　省立輝縣百泉師範　開封縣立師範　開封藝術師範　開封中山中學　開封[illegible]河中學　開封[illegible]陽中學　內鄉宛西鄉村師範　鄭縣立初中　獲嘉縣簡易師範　登封縣立師範　西平縣立師範　溫縣縣立師範　鞏縣縣立師範　汜水縣立師範　封邱縣立師範　濮陽縣立師範　密縣縣立師範　方城縣立師範　西華縣立師範　鹿邑縣立師範　睢縣縣立師範　夏邑縣立中學

▼山東省　省立第十三中學　臨沂省立簡易鄉師　鄒平鄉村建設研究院　昌邑師範講習所　魚台師範講習所　夏津師範講習所　霑化師範講習所

▼山西省　陽城二年制師範　懷仁縣立師範　綏垣縣立中學

▼察哈爾省　萬全鄉村師範

▼陝西省　西安第一女師

採用敝局教本之學校校名尚未完全查明上列僅係一部份容再補刊

世界書局發行

各地書店均有發售

南通學院招生

醫科（學額）一年級男女生四十名，二年級男女生廿名（資格）一年級省立或已立案高級中學畢業會考及格者，二年級已立案醫學院一年修業生（報名）自登報日起至八月三日止，須繳驗證明文件、最近四寸相片三張、報名費二元（考試科目）一年級：黨義、國文、物理、化學、數學（代數、幾何、三角）、英文或德文；二年級：解剖、組織、生物、化學、物理、英文、德文（日期）八月五、六兩日（地點）一、南通縣南門外本科；二、上海英租界卡德路一九一號寰球中國學生會；一、漢口五族街青年會

紡織科（大學部）一年級男生紡織工程系三十名、染化工程系二十名（附屬高級紡織職業學校）一年級男生卅名（資格）大學部須高中畢業會考及格者，高職部須初中畢業者（報名手續）自登報日起至考試前一日止，向應考處隨繳畢業證書及二寸照片兩張、報名費兩元（日期及地點）八月一、二、三日，在南通唐家閘本科及上海法租界八仙橋中國青年會（索章）向南通唐家閘本科函索，詳章須附郵票二角，簡章二分

農科（年級）各學系一年級男女新生（日期）報名：七月十八日起至八月三日止；考試：八月三、四日（試地點）（一）南通南門外啟秀路本科（二）南京雙龍巷中華農學會（三）上海卡德路寰球中國學生會（附註）考試課目及報名投考手續詳見招生簡章，函索須附郵票二分，空函不復

上海市教育局核准 私立上海齒科補習學校招生

（一）入學程度：初中畢業或有同等程度者（二）學額：卅名，男女兼收（三）期：七月十日起至八月卅日止（四）報名處：上海九江路一一三號大陸大樓四〇八號房徐少明牙醫師診所，電話一〇五一五（五）章程函索即寄

校長 美國南加利佛尼亞大學齒科醫學博士 徐少明

教育局立案 滬北中學 滬北小學 / 教育局立案 民國中學 民國小學

招生：幼稚園男女生

班次：初中一新生，二三年級；小學、幼稚園各級男女生。成年婦女班（民國）特設女子工藝科，專收女生

考期：第一次七月十八日，第二次八月十日

本校等訓教嚴格，上屆中學會考（滬北）成績列入甲等，蒙教育局頒給獎狀；（民國）原名民國女子工藝學校，上年改組以來積極整頓，蒙教育局派員視察，認為完善。茲屆秋季始業，有志來學，報名從速

校址：滬北虬江路中州路，公用電話廿八；民國：北威海衛路，電話三四六八六八

宿膳均備 章程索寄 董事長 馮少山 校長 姜懷素

市教育局立案 私立廣肇女子小學招生 男女

學額：高小、初小各年級、幼稚園均有餘額

報名：即日起來校索取章程，附郵票一分

考期：第一次八月十日，第二次八月十九日

校址：北四川路橫浜橋福德里

主席校董 溫宗堯 校長 劉鴻威

教育部備案 教育局立案 民治初中暨小學招生 男女

（招生類別）初中一春秋組，初中二三插班生，小學暨幼稚園各級，均男女兼收（考期）七月十五日（校址）法租界東浦石路白爾部路口（章程）附郵一分即寄

校董會主席 林康侯 校長 顧執中

市教育局立案 私立泉漳中學招男女生

（學級）高初中一二年級新生及插班生（報名）即日起（報名地點）1本校（校址）打浦路底龍華路泉漳別墅；2十六舖鹹瓜街泉漳小學；3四馬路三一致惟（學費）高中十元，初中八元（考試）七月九日（附啟）本校管理素主嚴格，學生須能耐勞吃苦者方可來學；不分省籍，待遇一致

江蘇省立水產學校招生

（學額）漁撈科一年級三十名，製造科一年級三十名（資格）初級中學畢業或具相當程度者（報名）隨繳畢業證書或已立案私立初級中學畢業證書、最近四寸半身相片兩張、報名費一元（考試日期）七月十九、二十兩日（考試科目）公民、國文、英文、生物、化學、物理、代數、平面幾何（附告）學則及招生簡章附郵兩分函索即寄（考試地點）吳淞砲台灣本校

江蘇省立醫政學院招生

一，宗旨：江蘇省政府為培養醫政人才起見，特設本院，招考學生，服務本省農村。

學生修業期滿，經考核成績及格者始准畢業；除衛生特別訓練班外，並按其成績呈請本省省政府分發服務。

二，學額：醫科一年級、衛生特別訓練班及農村醫藥初級服務員訓練班新生各六十名（衛生特別訓練班、農村醫藥初級服務員訓練班學膳費及講義等費均予免收）

三，資格：（醫科）高級中學畢業（衛生特別訓練班）在本省開業之中醫，年在三十五歲以下者（農村醫藥初級服務員訓練班）初級中學畢業，年在二十歲以上三十歲以下，有中國國民黨黨員二人以上之介紹，並服務社會三年以上或現在農村服務而有證明者

四，報名日期及地點：1醫科及衛生特別訓練班自七月五日起至七月二十五日止，地點鎮江醫政路本院；2農村醫藥初級服務員訓練班自七月五日起至七月三十一日止，地點清江浦省立民衆教育館

五，考試科目及地點：（醫科）（一）體格檢驗（二）黨義（三）國文（四）外國文（德文或英文）（五）數學（六）物理（七）化學（八）生物學（九）口試（衛生特別訓練班）（一）體格檢驗（二）黨義（三）國文（四）農村醫藥常識（五）口試（農村醫藥初級服務員訓練班）（一）體格檢驗（二）黨義（三）傷寒概要（四）本草概要（五）口試。醫科及衛生特別訓練班八月六日體格檢驗，公告後連考兩日；（二）農村醫藥初級服務員訓練班八月四日體格檢驗，六七兩日筆試口試，地點清江浦省立民衆教育館

六，報名手續：（一）填寫履歷表（二）四寸半身照相片三張（三）繳納報名費（應試及錄取與否概不退還）。如遠道者可按照上列手續由郵掛號通信報告，須附還信郵資九分。函索簡章及履歷表，須向指定報告地點附郵二分

招生委員會

江蘇省立教育學院招考男女新生

民衆教育學系 農事教育學系 農事教育專修科

本院以造就民衆教育及農事指導人才為宗旨，本屆招生辦法如下：（名額）兩學系及專修科除各招本省縣額生六十一名外，兼收外省自費生（考試日期）八月八日、九日及十日（報名日期）七月……至八月六日（考試地點）無錫通惠路本院（附註）自費生不限省縣，可以自行投考；江蘇省各縣縣額生每學期應繳之膳費、實驗費（學宿費免收）由各縣縣政府或教育局供給，投考時須由各縣縣政府或教育局保送。函索招生簡章，須附郵二分（或向各縣縣政府教育局索閱亦可）；本院一覽，附郵票一角五分

教育部備案 教育局立案 上海幼稚師範學校

招收本科、簡科一年級新生兩班，暨一二三四年級春秋始各科插班生

有小學或初中畢業證書者得免試；有初中或高中相當程度者得插班

考期：七月十四日上午九時

待遇：畢業後得介紹職業

校址：槿柳路膠州路西潘園

校董：于右任 王延松 江一平 吳鐵城 孫科 杜月笙 林康侯 陳濟成 洽卿

國立中央大學招生

一年級：文、理、法、教育、農、工、醫各學院及牙醫專修科一年級生（理學院算學系、化學系、地理系，農學院農業化學系均除外）

二年級：轉學生

名額：共九百名

資格：一年級生須在高中或同等程度之學校畢業；轉學生須在大學本科修業一年以上；均須領有原校正式證書。藝術科新生在南京及北平兩處報名考試，體育科新生在南京報名考試

報名地點：南京本校、北平、武昌、廣州

報名日期：自七月二十五日起至七月三十一日止

考試課目：詳載招生簡章，函索附郵票二分，京外五分，並須寫明通信地址，空函不復

試驗日期：自八月五日至七日為一年級生入學試驗日期，八日至十日為轉學生加試課目試驗日期，均在南京舉行。轉學生須兼受一年級入學試驗

國立浙江大學招生

◉招生學系名額 外國語文、教育、數學、物理、化學、生物、農業植物、農業動物、農業社會、電機、化學工程、土木工程、機械工程等學系，共一百名

◉報考期間地點 報名自八月二日起至四日止；考試自八月……日起至七日止，杭州在大學路本大學，上海在江灣復旦大學

◉報名投考手續 詳載招生簡章，通訊報名不收。函索須附郵二分

筆試科目：黨義、國文、英文、數學（代數、解析幾何、三角法）、物理、化學、歷史、地理、生物（報考外國語文學系者試初等代數、平面幾何、三角法；報考其他各學系者試高等代數、平面幾何、三角法），報考生物學系及農業各學系者須試生物，此科餘概免

◉本屆招生一年級生，不招收轉學生

國立中山大學在上海招生廣告

本大學招考文、法、理、工、農、醫六學院第一年級新生（報名日期）七月一日起至十七日止（考試日期）七月十二日起至七月十三日止（考試地點）上海徐家匯交通大學；報名及考試地點：上海徐家匯交通大學。詳章請到報名處取閱

上海市私立中華初級中學（原名太湖中學奉局令改名）暨小學幼稚園招考男女生

幼稚園男女生均有餘額（考期）七月十日（報名）自即日起（章程）承索即寄（報名處）（一）北河南路文監師路本校（二）南市文廟路民衆教育館（附告）暑期補習班定七月八日開學

（學額）初中一年級新生各班五十名，二三年級插班生各二十名；小學部各級插班生各若干名

交通大學招考男女生

「學額」科學院一年級三十名（分數學、物理、化學三系）；土木工程一年級八十名（內唐山工程學院五十名）；機械工程一年級四十名；電機工程一年級三十名；鐵道管理一年級五十名（內北平鐵道管理學院四十名）；採冶工程一年級三十名（設在唐山工程學院）；實業管理、財務管理、公務管理各一年級各十五名

「報名時期」自七月二十二日起至二十一日止，每日上午八時至十二時，下午一時至四時

「考試時期」自七月二十九日起至三十一日止，每日上午八時至十二時，下午一時三十分至四時三十分

「附告」（一）函索本校投考須知及投考學生介紹書須附郵票一角（二）投考者須親來報名，繳最近半身四寸相片（二）張

名費三元，並須呈驗中學畢業證書或大學預科修業證書（三）本校即南洋大學舊址（二）北平本校鐵道管理學院（三）廣州青年會中學（四）武昌中華大學（四）本校唐山工程學院及北平鐵道管理學院招生簡章另由各該院訂發

復（一）投考學生介紹書須由各中學校長或預科主任直接填寄（二）各科二三四年級並不招收新生

大夏大學 大學部 中學部 招生

大學部（招收年級）文、理、教育、商、法各學院一年級新生，二三年級轉學生（報名日期）七月廿九日至八月八日（考試日期）八月十日、十一日兩天（報名及考試地點）中山路本校（附告）函索本校一覽附郵十五分，招生簡章附郵一分

中學部（招收年級）高中普通科、商科、土木工程科一年級及各級插班生；初中一年級新生及各級插班生（報名日期）七月二十日起至八月二十二日（考試日期）八月二十三日（附告）函索簡章附郵一分即寄

滬江大學招生

大學部 城中區商學院 中學部

（系別）政治學，社會學，教育學，音樂，英文，生物，化學，物理，商業管理，會計等（年級）一年級男女生及二三年級轉學生（考期）七月十九、二十日函索簡章（報名處）楊樹浦本校教務處課程處……（開學）九月十四日

（年級）初中一二三年級，高中一二三年級（報名）自即日起入學考試八月二十一、二十二日（函索詳章附郵票二分）遠寄本校附屬中學主任室

同德醫學院招男女生

招考班次：（一）一年級新生（二）三年級插班生

投考資格：已立案高級中學或同等學校畢業，須呈繳畢業證書及高中會考及格證書

考試科目：黨義、國文、外國文、物理、化學、生物、數學、解剖、組織、生理、生化

考期：第一次八月十一日，第二次九月一日

報名手續：即日起隨帶畢業證書或證件並二寸半身照片三張、報名費二元，投考保證金五元

詳章附郵一角五分 主席校董 郎瑞琦 院長 顧毓琦

校址：上海同孚路新閘路口

私立浦東中學招生 男女

（年級）高一上新生，高一下、高二上、高二下、高三上插班生；初一上新生，初一下、初二上、初二下、初三上插班生（考期）第一次七月廿一日，第二次八月廿一日，兩日上午八時開始（報名）即日起（考試地點）1四馬路作者書社 2文廟路市立圖書館 3南市多稼路斯盛中學 4法租界東六里橋本校（章程）函索附郵二分即寄

主席校董 杜月笙 校長 韓覺民

上海市國醫公會設立 私立中國醫學院招生

學額：一年級新生六十名，秋始二年級插班生十名，秋始三年級插班生十名，春始二年級插班生十名

資格：高中畢業或有同等學力者，須受入學考試；插班生須有轉學證明文件

報名：隨繳證明文件、四寸相片三張、報名費一元

考期：八月……日

院址：上海西門……

上海中醫學院招生

學額：一二年級插班生各十名

報名：即日起隨繳四寸半身照片二張，報名費一元，保證金五元

考試科目：黨義、國文、生理、醫學論

考期：午九時至下午……

院址：南市西門石皮弄

院長 丁濟萬

章程函索

教育部備案 教育局立案 培明女子中學招生

（一）初中一年級新生（二）初中二三年級插班生

報名：即日起……

考期：第一次七月……日，第二次八月……日

校長 金月章

上海南洋模範中小學招生

本校定於七月二十一兩天招收各級插班生，報名自即日起至七月十八日止，須附郵二分

校址：上海徐家匯交通大學南院

校長 沈維楨 謹啟

三極無線電傳習所第五屆招日夜生 男女班

名額：每班六十名，免費學額十名

報名：自即日起

考期：七月廿四日

章程：附郵二分函索

校址：法租界巨籟達路同福里 電話八四二一四

上海市教育局立案 上海江西中學（高級職業 初級中學）校招生 男女

上海江西中學生經考取國立著名大學者每年……

學額：高職部土木科、商科一年級，高中部普通科一年級，初中一年級新生及各級插班生

報名日期：即日起至考試前一日止

考試日期：七月十四日

董事長 李烈鈞 校長 徐蘇中

教育部備案 市教育局立案 上海開明中學招收男女生

年級：高初中一年級新生及各級插班生

日期：七月十日

報名及考試地點：上海北平路……

董事長 沈亦珍 校長 程克猷

國立第一助產學校（上海）招生

班級：第一年級

地點：北平交道口南大街八十四號；上海海格路國立上海醫學院

報名：七月十日起至二十四日止

考期：七月二十六、二十七日

簡章函索附郵二分

國立北平師範大學招生

本校定於七月十一日招考……

年級	報名地點	考試地點	報名日期	考期	簡章
教育、文、理三院各科一年級	北平新華街本校；南京紅紙廊中央政治學校	同上	兩處均自八月一日起至八月八日止	兩處均自八月十二日起	向本校註冊課或南京紅紙廊中央政治學校函索，須附郵票一分

教育局立案 教育部備案 私立惠靈中學招生

本校定於七月十一日招考高中部普通科、商科及初中部各級新生（報名）滯報名證金二元，二寸半身照片及證明書等至本校（一）填具報名單（二）上海圓明園路一三三號律師事務所（章程）附郵即寄，下午三時至五時（考試地址）新龍華本校（教育金額）本屆定廿名，凡品學兼優之新舊生均可請求，請求書函索即寄（附啟）本校補助清寒子弟

吳江震澤 私立震屬初級中學 育英高級中學 絲業小學 招生

年級：高中一年級，初中一年級，小學各級，各招插班生

報名：自即日起，附照片二張及證件

章程：附郵二分即寄

考期：七月十二日

考試地點：本校

交通：由京滬路經蘇州轉湖州班、或嘉興班輪船直達

免收學費：本校……

上海市立敬業中學校招生

（班次）初中一年級新生，二、三年級插班生；高中普通科一年級新生

（考期）第一次七月十九日至二十日，第二次八月十五日至十六日

（簡章）函索附郵一分

（校址）上海小東門東街聚奎街

市教育局立案 國華中學暨小學部招生 男女

（高初部）招一、二、三年級插班生各四十名（小學部）招一年級新生及各級插班生（報名）即日起（考期）七月二十日（章程）函索即寄（校址）戈登路……

教育部備案 教育局立案 私立正始中學招生

本屆招收高中普通、商科、初中新生，報名截止七月廿八日，廿九日上午八時考試

簡章備索

創辦人兼董事長 杜月笙 校長 陳群

校址：法租界善鐘路一〇八

上海市教育局立案 西區小學招生

本校素本嚴格訓練之旨，切實管教，學科注重國算英三科。茲定於七月五日、六日、七日、八月九日、十日、十一日，每日上午九時起招考完全小學各級新生，即日起報名

校址：上海西門西林路凝培里，六路電車直達西林路口

建華電政專門學校（奉令改稱建華電信工程傳習所）招生

（學額）電信科五十名，工程科卅名，工程二插班生十名

（資格）初中畢業及有同等學力者

（報名）即日起

（考期）七月二十五日

（考試科目）公民、國文、英文、代數、物理

（章程）函索附郵二分

（校址）上海法租界辣斐德路貝勒路東首

江蘇省立上海中學 第八屆暑期學校招生

（宗旨）利用暑假時期補習主要學科

（資格）高中初中各年級者

（報名）六月二十日至七月九日在上海老西門蓬萊路本校

（開學）七月十日

（備註）簡章備索

私立維達助產學校招生

程度：〇預科須高小畢業或有同等之學力者；〇本科初中畢業或同等學力者

報名：〇即日起，繳報名費洋二元及最近四寸半身相片二張

考期：〇第一次七月十八日，〇第二次八月二十日

開學：〇九月一日

函索簡章：〇附郵五分

校址：蘇州黃鸝坊

校長 徐維達 教務主任 顧月槎 醫師 同啟

市教育局立案 光實中學（原名光華實驗中學）招生

班次：高中普通科、商科，初中各級

期日：七月八日至十日

報名：即日起，簡章附郵二分

校址：康腦脫路……

本校附設暑期學校

主席校董 張濟鏘 校長 朱有斌

教育部備案 蘇州 教育廳立案 成烈體育師範學校招男女生

（學額）師範科一年級新生五十名，插班生三十名

（資格）新生初中畢業

（報名）即日起

（考試）七月二十日

（簡章）函索附郵……

（校址）蘇州閶門外朱家莊 電話五一九

招生委員會

新寰職業學校招男女生

(一)級別 高中商科一二三年級 應用化學科一二年級 初中商科一二三年級 新生及插班生 高級銀行速成科 初級簡易商科新生 (二)報名即日起 (三)考試七月十日 如有畢業或修業證書經審查合格者得予免試 (四)校址在斐倫路北首 (五)附設新寰小學 (六)簡章備索函索即寄 董事長江問漁 校長張仲寰

上海縣塘灣鄉強恕園藝學校啓事

本校限於經費免費生學額已滿不克添招但因各方來函要求投考入學者紛紛不絕茲為顧全青年求學志願起見特招收自費生倘有志園藝事業確能從事勞作而能自理費用者限於七月十五日前來校報名另備簡章函索即寄

教育部備案 教育局立案 新民中學校招生

(年級)初中及高中普通科商科一年級新生二三年級插班生 (報名)即日起 (索章)函索詳章須附郵票二分 (考期)七月十六日 (校址)江灣北柵外自賓山路口搭江灣一路公共汽車即達

中國無線電工程學校招男女生

(一)學科 工程科 電信科 (二)程度 中學程度或相當學力 (三)考期 八月十一日 九月一日 (四)章程函索附郵五分 校址 上海愛多亞路一三九五號

教育部備案 市教育局立案 正風中學招生

班次 初中部 高中部 普通科 商科 男女生 考期 七月十日 甄審 合格者 得有證明文件者免試 報名 自即日起至考試前一日止 章程函索即寄 校址 法租界姚主教路麥尼尼路口 電話七一二七五 董事長吳開先 校長胡昌治

上海青年會中學暑期日夜校招生

暑校 開辦已十餘載 時間分上午晚間 非常便利 科目完備 教授精良 學費減低 報名即日起 開學七月八日 章程函索即寄

中學 分高初中兩科 辦理完善 課程切實 下學期新生先入暑校補習 有錄取優先權 如欲來校肄業 以免額滿見遺 詳情載章程 函索均可 校址 四川路五九九號

上海市商會商業中學招生

●學額 初中一新生各三十五名 初中二三 高中二三插班生各十五名 男女兼收 ●投考資格 初中一須持有高小及初中畢業證書或修業成績證明書者 各級須有同等學力者 ●報名日期及地點 七月二日起(每日上午九時至下午五時止 星期日停) 地點在上海天后宮橋堍上海市商會內(開學後校址在上海南市小南門中華路前滬南商會舊址) ●報名費二元 二寸半身相片一張 ●考試日期 第一次七月十日上午八時起 第二次七月廿一日上午八時起 均備午餐 ●考試科目 國文 英文 數學 史地 自然 高中一同另添簿記及商業概論 口試再定 ●簡章函索附郵二分 面取均可

主席校董 陳蔗青 吳蘊齋 常務校董 俞佐廷 吳蘊初 金潤庠 柯幹臣 張慰如 諸文綺 王延松 徐寄廎 張效良 錢新之 徐新六 梅哲之 郭順 校長王延松 副校長嚴諤聲

上海美術專科學校暨繪畫研究所招男女生 同啓

上海市教育局核准設 成美藝術師範

(專科)系別名額 中國畫系 西洋畫系 音樂系 圖案系 藝術教育系(分圖音組 圖工組) 新生各四十名 各系轉學生各十名 專科學校畢業生及一般畫家均得入所研究(附設成美藝術師範學校)一年級新生四十名 (報名)自即日起至九月一日止 (考試)第一次八月三十日 第二次九月二日 (校址)上海法租界菜市路四四〇號 (章程)函索 專科附郵八分 研究所二分 師範學校四分

成美藝術師範 中國畫部分山水花卉兩組 西洋畫部分油畫素描兩組 凡藝術學生可用通訊報名 惟須先索報名單 (考試)第一次八月三日 第二次八月 校董會主席蔡元培 校長劉海粟 副校長王濟遠

國立北京大學招生

年級	地點	日期	附註
(一)理文法各學院各系一年級 (二)轉學生二三年級 (三)研究院 理科研究所(數學部 物理學部 化學部) 文科研究所(中國文學部 史學部) 法科研究所	(一)北平景山東街本校第二院 (二)上海徐家滙交通大學 (三)武漢武昌武漢大學	報名 七月三十日起八月三日止 考試 八月八日起	(一)研究生及轉學生報名及考試地點限在本校 (二)簡章函索附郵一分投寄本校註冊組即寄

上海市商會商業夜校暑期晨夜補習班招生

七月八日開學即日起報名 補習期限定八星期 又本校華文打字班亦開暑期速成班 收費十元 均可照辦 ◀學費 每種四元 報名時先繳一元 備有簡章函索附郵二分 面取均可 ◀學額 定五百名 不論性別 各課一律滿三十人開班 ◀時間 晨班每日上午七時半至八時半 夜班每日下午八時至九時 ◀課程 (一)國文 (二)初級英文 (三)中級英文 (四)高級英文 (五)商業算術 (六)簿記 (七)改良中式簿記 (八)銀行會計 (九)經濟常識 (十)新聞學概要 ◀附註 倘同學能集滿三十人要求開班者任何課程 ◀期限 校長王延松 副校長嚴諤聲

大陸英文學校暑期 秋季 日夜部

招生 本校專授英文文商各科 畢業後可投入各洋行公司服務或出洋遊學 成績優良者介紹職業 開學 暑期七月六日 秋季九月五日 考期八月廿五日 報名即日起 不論程度均可插班 本校校長王鐵城博士所編英文精通函授附郵兩分 又最近出版英語會話(定價一元) 係王博士歷年經驗之心得 凡英語無不悉備 不但有中文譯且聘西人用無線電播音教授 此習流利準確之英語好機會 幸勿交臂失之 校址上海老靶子路四三〇號洋房

上海市教育局立案 教育部備案 立達學園招考男女生

(級別)初中一年級 高中農村教育科一年級新生 初中二三年級 高中普通科二三年級各招插班生 (日期)第一次八月八日 第二次八月廿八日 第三次九月八日 報名自即日起至考試前一日止 一切手續詳載招生簡章 函索附郵票四分 園址上海江灣立達路

光華大學附中暨招男女生

大學部 (招生年級)文理商學院各系一年級新生及二三年級插班生 (報名日期)七月十七日至七月廿三日 (考試地點)上海大西路本校 (考試日期)七月廿四廿五兩日 (揭曉)七月廿九日申報

中學部 (招生年級)初中各級上下學期 高中一二三年級上下學期 (報名日期)七月十日至廿三日 (考期)七月廿四廿五兩日 (揭曉)七月廿九日申報 (地點)上海大西路本校 (附告)函索簡章附郵二分 詳章六分 戊A367

教育部備案 教育局立案 上海民立中學校招生

中法國立工學院高中法文補習班招生

班次 法文補習班(肄業一年考試及格者升入本院附屬高中) 上午九時至十一時 報名手續 相片兩張 報名費二元 資格 初中畢業或初中二年級修了 年齡十四歲以上十六歲以下 考試日期 七月十二十三兩日(錄取名單七月十六日在申報發表) 考試科目 國文 中國歷史 中國地理 算術 代數 口試 體格檢查 學費 高中部及法文補習班每學期十五元 考試列前四名者免繳學費宿費 膳食自理 附註 大學部一二年級及高中部一二三年級插班生須有法文及法文各科學相當程度 俟八月底再行登報招考 函索學則附郵一分即寄 院址 上海辣斐德路一一九五號

廣州學海書院在北平招考

(一)本書院授課分三組 (甲)國學組(注重綜合整理) (乙)哲學組(注重與科學原理組合) (丙)社會科學組(包括政治經濟社會) 三組合作不分主修 (二)本院學生給予津貼 正課生每名每月四十五元 俱係毫幣 (三)名額 北平考收正課生預課生共五名 (四)投考資格 大學或學院畢業生 女生不收 (五)報名日期 七月五日至十四日 (六)考試日期 七月十八十九二十三天 (七)開學日期 九月十日 (八)院址 廣州農林學院舊址 (九)招生簡章及報名各件可向北平東四馬大人胡同廿七號許宅索取(即日起至七月十四日止每日上午九時至十二時) 函索亦寄

上海粵東中學(原名廣肇中學)招生

本校高中一年級及初中一二三年級上下期各班均招收新生 考期 第一次七月 校址 北四川路底 1.4.5.公共汽車均可直達 報名 自即日起向水電路本校接洽 須附郵二分 開學簡章備索 章程可向下列各處索閱 (一)水電路本校 (二)橫浜橋廣東小學 (三)新廣東路公學 暑期補習班 董事長溫宗堯 校長盧頌虔

教育廳立案 無錫私立匡村中學招生

(學額)初中一年級新生 二年級插班生 男女兼收 (報名)即日起 (考期)七月十日上午八時起 (考試地點)無錫城中連元街小學 (校址)無錫楊墅園(函索章程附郵二分) Z A1175

持志附屬中學招男女生

(招考年級)高中普通科及商科一、二、三年級 初中一、二、三年級 (報名)即日起至七月十八日止向下列地點報名 (一)北四川路四樓何律師事務所 (二)崑山路本校 (三)城中區辦事處 (考期)七月十九、二十兩天 (考試地點)崑山路本校 城中區辦事處 (章程)詳章附郵票二分 空函不復 戊A354

蘇州桃塢中學招生

(一)學額 除高中二三年級外各級均有餘額 (二)考期 七月十七、十八兩日 (三)考目 國文 英文 數學 常識測驗 (四)報名自即日起至七月十五日前來校填具報名單 隨繳像片及報名費洋二元 (五)簡章投考須知函索即寄 (六)本校設有暑期補習學校(七月八日至八月十日) 有志來校者索閱簡章可也

教育部備案 市教育局立案 私立崇德女子中小學招生

年級 幼稚園 高初小 初中學 考期 七月十一日 報名 每日上午十時至十二時 校址 四川路

東南醫學院招男女生

(年級)一年級新生 二三年級插班生 (資格)已立案高級中學畢業 插班生須曾在同等醫學校肄業者 (報名)即日起 一切手續參閱本學院招生簡章 (考期)八月一日上午八時起 (院址)第一院上海西門 第二院上海滬軍營國貨路 (章程)簡章附郵五分 詳章附郵十五分 函索即寄 本學院招生委員會 院長郭琦元 主席院董褚民誼

上海東南女子初級中學校招生

(名額)二百名 (報名)即日起 (考期)第一次七月廿六日 第二次八月廿日 (校址)上海江灣翔殷路(東南女體校內) (章程)詳情均載明章程 函索附郵二分 主席校董王雲五 校長余子玉

震旦大學附屬暨高初中招生

(一)大學部 醫學院 法學院 理工學院各系 (二)特別班 祇收高中已畢業而未讀法文者 (三)上海附中 高初中一二三年級 投考初中者免試法文 升入大學 收通學生 考期第一次七月十一十二 第二次八月三十三十一 報名即日起 (四)揚州附中 初中一二年級 考期第一次七月一日及二日 第二次八月十九二十 報名即日起 校址揚州缺城 (五)南京附中 初中一二年級報名即日起 校址南京碑亭巷 (六)松江光啓中學 初中一二年級 校址松江松滙路 甲戌364

教育部立案 無錫國學專修學校招生

本校定八月二日招考新生 報名七月十日起 餘詳簡章 函索附郵票五分即寄 校長唐文治 主任馮振 校址無錫學前街

◉有英女子初級中學招生

名額	一百名
報名	即日起
考期	八月十二號 九月五號
校址	康腦脫路江南學院舊址
章程	函索即寄
校長	杜宇飛

蘇州國醫學校第五屆招男女生

(學額)新生四十名 插班生十名 (報名)即日起 (考期)第一次八月一日 第二次八月二十日 (索章及報名處)蘇州夥趣坊王慎軒女科醫室 (校址)本校向在蘇州穿珠巷 因學生增多 原有校舍不敷應用 現已遷至蘇州長春巷三十九號

教育部立案 蘇州美術專科學校招男女生

(科別)專科中西畫系一年級新生及二年級插班生 高中藝術科 高中實用美術科一年級新生及二年級插班生 (報名)即日起 (考期)八月二日 三日 (報名及考試地點)蘇州滄浪亭本校 (章程)簡章附郵二分 詳章附十二分即寄 主席校董吳子深 校長顏文樑

上海市教育局立案 中華職業教育社合作 上海婦女補習學校暑期學校招生

(宗旨)專為成年失學婦女預備升學及就業而設 (科別)國文科 英文科 算學科 鋼琴科 打字科 (資格)年齡不限 程度不拘 (章程)函索即寄 (校址)靜安寺膠州路 (報名)即日起 (開學)七月六日 (特點)管理完善 設備整潔 宿舍

上海時代職業學校招男女生

(編制)初級部 高級部 專門部 (納費)學費初級十三元 高級二十元 專門二十元 宿費十元 (考期)七月十五日 (地址)上海極司非而路九二四號 曹家渡 (章程)函索附郵票一分即寄

市教育局備案 上海外國語及數學暑期學校招男女生

(一)科目 設英法德日意俄六科 附設數學科 (二)編制 各科均設高初兩級 (三)程度 中學至大學 (四)開學 七月八日 (五)校址 卡德路六十一號美華女子中學 章程待索 代辦膳宿

國立武漢大學招生

學系及年級	報名日期及地點	考試日期及地點
文法理工學院各學系一年級新生 二年級 三年級轉學生	自七月廿日起至七月三十一日止 在武昌珞珈山本校 南京中央大學 上海交通大學 北平北京大學報名	自八月一日起在各報名地點舉行考試

附告 梁士詒先生獎助學術委員會在本校設二名 凡考史學系及經濟系之新生 寒暑 詳情刊本校招生簡章 郵票五分 可函寄本校

國立武漢大學法工科研究所招生

招生部門	報名日期及地點	考試日期及地點
法科 經濟學部 工科 土木工程學部	自七月二十日起至七月三十一日止 在武昌珞珈山本校 南京中央大學報名	自八月一日起至三日止在各報名地舉行考試

通訊須知 凡索取研究所詳章者可直寄本大學註冊部 附郵票四分

上海市教育局備案 建業汽車工業補習學校招生

本校教法切實 向以學理實習並重 自今秋起實習期限以考取特區執照及五省市通用駕駛執照為終止 每班三十名 第一班於八月一日開學 (報名)自即日起 外埠隨到隨考 索章附郵五分 招生廣告隨日輪登申新兩報 校長金秉言 主任張津源 校址上海法租界馬浪路辣斐德路口 甲A1171

江蘇特設製絲專修科招生

學額 三十名 男女兼收 資格 高級中學或同等學校畢業 報名期 七月一日起八月九日止 考期 八月十日 十一日 試驗地點 京滬路滸墅關 報名處 上海 京滬路滸墅關 江蘇省立女子蠶業學校附設 簡章函索即寄 戊A654

招考圖書館學免費生廣告

私立武昌文華圖書館學專科學校受中華教育文化基金董事會及中華圖書館協會之委託 本年秋季招考免費新生十一名 資格 凡在立案大學修業二年期滿持有合格之成績證書者 報考日期 七月十五日至七月二十日報名 七月二十六日考試 考試科目 國文 歷史 英文 各科常試 口試 免費(學費 食費 宿費) 招考處 武昌本校 北平國立北平圖書館 上海交通大學 南京金陵大學圖書館 詳章向各招考處函索即寄 戊A453

明德女子初級中學 商業職業學校 第十一期招生

本校係上海麵粉交易所創立 注重國英算及商業科 以養成女子經商實用智能為宗旨 上學期小學部教導成績列入甲等 蒙市教育局傳令嘉獎 新校舍擴充設備 大禮堂 演講台 應接室 圖書館 化學室 儀器室 膳堂 浴室 打字教室 商業實習室 宿舍 編制 (一)初級中學 (二)完全小學 (三)幼稚園 (四)女子半日補習科 (五)女子鋼琴補習科 考期 七月十四日 章程 附郵一分 校址 上海 常務校董朱晉漁 主席校董王一亭 校長梅頌先

市教育局立案 中國女子中學暨廣明小學招生

(學額)新生 初中一 高中一 插班生 初中二 三 高中二 (報名)即日起 (考試)七月十二日 (校址)中學部 西門林蔭路北首 小學部 西門林蔭路 (電話)中學部二七八〇二 小學部二二三〇一 附設暑期學校 七月十日開學 報名即日起 校長王孝英

教育部備案 教育局立案 啓秀女子中學暨啓秀小學 幼稚園招生

(級別)高中普通科一二三各級 初中一二三各級 小學幼稚園各級 (證件)高初中均須繳畢業證書或成績報告單 (考期)第一次八月七日上午八時 第二次八月廿四日上午八時 (報名)即日起 (校址)上海北四川路東寶興路 校長徐婉珊

浙江省立杭州高級中學建築科學館招標

本校擬建築科學館一座 凡有意投標並合於投標章程內之條件者 可即日來校領取投標章程圖樣及說明書等 隨繳圖樣費五元 並於七月十五日上午九時以前將標函密封連同押標費二百元送交本校事務處 即於七月十五日上午十時在本校當眾開標 得標者押標費改充保證金 不得標者憑收據退還 圖樣費概不退還 特此通告 Z A4365

浙江省立杭州高級中學招生

(學額)普通科一年級二百五十名(內德文班五十名 畢業後直接升入國立同濟大學) 商科一年級四十名 (資格)初級中學畢業或有同等學力者 (報名)七月十八日至廿三日 (試期)七月廿六廿七兩日筆試 廿八日口試及體格檢查 (校址)杭州市貢院前 (簡章)函索附郵票一分

江蘇省警察訓練所招生

(名額)學警班二百名 警官班一百名 警官補習班一百名 (資格)凡初中畢業或同等程度學校畢業 年齡在十八歲以上二十五歲以下者得投考學警班 凡高中畢業或同等程度學校畢業 年齡在二十歲以上者得投考警官班 凡曾在警官學校畢業者得投考警官補習班 (報名日期)本所自七月八日起至八月十五日止 (考試及報名地點)警官及警官補習班在鎮江 學警班在本所及淮陰銅山兩專員公署 八月十七、十八、十九三日 (附告)函索簡章附郵二分

浦宅報喪

家主浦錦榮老太爺痛於民國廿四年七月四日子時壽終正寢擇於五日未刻大殮七日午刻舉殯謹此報

聞　尚德堂賬房謹啓

喪居福煦路九星大戲院對面福明邨五十五號

出殯路由　由本宅發引經福煦路朝東至慕爾鳴路成都路向北走白克路朝東至西藏路往南至大世界走愛多亞路朝西經福煦路至邁而西愛路朝南走蒲石路朝東至藍坡賽路朝南走辣斐德路朝東至貝勒路轉灣經徐家滙路過新橋局門路覲眞人路到遠欽濟善會

訃告

顯妣魏太夫人痛於民國二十四年七月一日午時壽終津寓內寢享壽九十五歲不孝等侍奉在側親視含殮遵禮成服擇於七月十九日領帖二十日發引除訃告外恐親友住址遷移不克遍及哀此訃

聞　孤哀子齊耀　泣血稽顙

喪居天津義租界小二馬路二號

林部長璧予先生治喪處啓事

銓敘部部長林公璧予於七月五日上午八時卅分在本京曾公祠二號私邸逝世即於是日下午十時大殮謹聞

曾公祠二號林宅治喪處啓

濬江南造船所懸賞緝拿　高寶善　沈雷奮

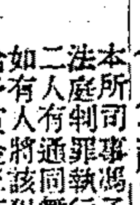
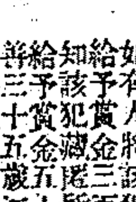

本所司事馮子純侵吞公欵已由海軍部軍事法庭判罪執行惟據供其同事高寶善沈雷奮二人有通同舞弊情事現高沈畏罪潛逃如有人將該犯等一併拿獲送交當地官廳者給予賞金三百元祇一名獲者給予一百元或知該犯藏匿所在報告官廳因而拿獲者每名給予賞金五十元 [illegible] 高寶善年三十五歲江蘇江寧人原住上海 [illegible] 沈雷奮年三十一歲 [illegible] 成裕里十六號 [illegible]

馬驥良　葛亮卿　啓事

日前見有印刷品一種爲組織浙江民船聯運公司啓事起人名下列鄙人爲申帮代表查此項組織鄙人並未與其事申埠木業同業公會前届職務鄙人亦照部章期滿另開而負之人且對於船帮業務素不熟悉恐遊誤會特此聲明

陳磊夫　金玉英　訂婚啓事

我倆由友誼願結爲終身伴侶徵得雙方家長同意于七月七日在滬訂婚謹此敬告親友　陳磊夫　金玉英　同敬啓

孔憲華　祝慰慈　訂婚啓事

我倆承秦軼歐　吳慶雲先生之介紹並徵得雙方家長同意定於民國二十四年七月七日訂婚特此敬達

上海市汽水菓汁業同業公會籌備會啓事

逕啓者本會呈奉中國國民黨上海特別市黨部頒發執字第四四三號許可證書並呈准上海市社會局備案在案茲已正式開始進行組織凡我全市經營汽水菓汁業之同業廠號請速向本會登記事關同業團體組織幸勿自失權利特此佈聞　▲籌備會地址暫設愛多亞路龍門路九號電話九一八八八

杭州王老娘康記漢口分廠代表葉春榮啓事

啓者茲因鄙人無意營業願將漢口中華國貨商場內創設之王老娘康記出讓與陳文伯君爲業改稱蘇杭工藝社關於王老娘康記以前人欠欠人各欵概由該號杭州總廠負責處理不涉蘇杭工藝社陳文伯君之事除由陳君直接向漢口中華國貨商場另訂營業契約外特此登報聲明

紫陽同學會啓事

本會常年大會定於七月十五日在本會會所舉行（三元坊蘇中一院）上午九時開會敦請名人演講並更選職員下午四時後在五卅路公園舉行園遊會凡本會會員屆時務希出席共策進行無任企盼

孫祖基律師代表華美第三染織廠聲明照常營業並無清理啓事

茲據華美第三染織廠股東兼總經理傅瑞芬君委稱本廠自開辦以來出品精良蒙國人歡迎賜顧以故營業蒸蒸日上頃見報載有清理啓事顯係有人故意破壞除依法嚴究外恐外界不明眞相特委請貴律師鄭重聲明以免誤會等語前來合亟代爲聲明如上

廠址上海閘北中山路二三二號　電話四二〇九二號

孫律師事務所南京路大陸商場五二二號　電話九四八三一，九四八四七號

孫祖基律師代表華美第三染織廠對於巢放塵律師鄭重聲明之緊要啓事

茲據華美第三染織廠總經理傅瑞芬君委稱本月五日閱新聞報載巢放塵律師代表所謂華美第三染織廠清理通告不勝駭異因海上華美第三染織廠僅有本廠一家該清理通告並未載明廠址所在含混登報與本廠有妨礙當由本人往晤巢律師亦未得要領即經委託貴律師函致巢律師請其將該廠址所在及委託人姓名詳細答復俾便澈究茲閱新聞報巢律師聲明係受余志新委託該廠設在滬東何處非經開明詳細地址並由本廠調查屬實則該余志新決不能逃散布流言損害他人信用之罪責爲特再託貴律師代表通知巢律師轉達余君務於三日內將其廠址所在切實答復以憑核辦等語前來合亟代表啓事如上

廠址上海閘北中山路二三二號　電話四二〇九二號

孫律師事務所南京路大陸商場五二二號　電話九四八三一，九四八四七號

宣震東律師代表興記工藝廠清算並召盤

茲據當事人興記工藝廠委稱本廠設在 [illegible] 內委請貴律師代表 [illegible] 持據至貴律師事務所 [illegible] 召盤等語前來據此除張貼通告于興記工藝廠外合代通告如上

事務所梅白格路 [illegible]

宣震東律師代表卡德合記旅社宣告清算並代召盤

茲據當事人卡德合記旅社經理朱振興來稱現因市面清淡營業不振乏術不得已故將本旅社兼之金融奇緊週轉不理諸股東始終置之不理各股東始終不理自登報日起十日內持據向貴律師事務所登記如有人欲承盤手續等語前來據此除公告於該旅社門首外合代通告如上

事務所梅白格路祥康里　電話三三五二〇　八三二〇一

俞恩良律師代表大中華中西酒樓啓事

茲據當事人大中華中西酒樓經理陸步洲來稱 [illegible] 生任何關係者本酒樓概不承認深恐日後發生誤會爲特委託貴律師代表登報聲明以明責任而杜糾紛等語前來據此合亟代爲聲明如上

陳承蔭律師代表蘇皖公寓林記主吳林江　慶餘公記代表劉伯華　聲明推受盤經過并通告各旅客啓事

茲據上開當事人稱蘇皖公寓林記（坐落浙江路 [illegible] 號）茲因本人無意營業於七月四日將上述公寓之店基全部生財營業執照推盤與慶餘公記改牌號爲慶餘公記並將上述公寓之前途對外契約等由吳林江負責理楚嗣後慶餘公記與第三者之權利義務亦由受盤人負責除爲理楚外 [illegible] 之蘇皖公寓林記一切設定之債權以及其他人欠欠人擔保等事概由林江負責理楚否則當依法處理亦請一併聲明等語前來據此合亟代表登報聲明如上

閔剛侯律師代表包玲耐女士緊要啓事

茲據上開當事人包玲耐稱玲耐自與張裕祥君結褵以來身故玲耐孑然一身備嘗艱苦今玲耐與張氏脫離一切關係代爲登報聲明自即日起與張氏脫離一切關係前來據此合亟代爲登報聲明如上

事務所愛多亞路中滙大樓五三七號　電話 [illegible]

章士釗律師受任曉星書店法律顧問通告

茲據上開當事人聘任本律師爲法律顧問嗣後關於其一切法益當依法盡保障之責特此通告

事務所上海大西路四十五弄十號　電話二二〇七七號

張元枚律師代表裕成木行宣告歇業並召盤通告

茲據上開當事人委稱本行因市面不景氣營業虧損 [illegible] 自即日起 [illegible] 歇業並委託貴律師代表通告收取債權償還債務並召盤所有生財存貨以資結束等情前來據此合亟代表通告凡與該行有債權債務關係者務於十日內攜帶憑證來本事務所登記以憑分別償還逾期即當依法辦理幸勿延誤爲要

事務所 [illegible] 電話一三一四

高文麒　趙傳鼎　律師受任大康綢莊經理宣夢蓀君常年顧問通告

茲經上開當事人聘任本律師等爲常年法律顧問嗣後對於該莊及宣君之信用名譽營業權利及一切法益者本律師等當負依法保障之責特此通告

高趙律師事務所　北浙江路福里六號　南京路保安坊女子銀行三樓　電話四〇二四三　九三四五〇號

丁𤪟律師代表上海協大興轉運總公司總經理董子華君緊要通告

逕啓者本律師茲特代表上海協大興轉運總公司總經理董子華君爲下列之通告本公司自奉信譽已立營業日隆自惟有識者智能嚴明經理 [illegible]

多食省手續利用水運殊不知水程遲遲到達難限時期遇地舊荷亦復多滋危險較諸陸運公允合併通告敬請祭照爲荷本公司地點上海南火車站後路電話南市二二九六六號

董子華啓事

逕啓者 [illegible] 本公司轉運各貨已歷多年手續簡捷價格尤爲平允各路商行 [illegible]

顧詢　潘序倫　會計師　孫昌動　鮑原律　律師　代表益順盛報關行宣告清算公告

委託會計師律師等宣告清算結束幸勿延誤特此公告

茲據當事人永裕新記絲光廠各股東會議決宣告清算爲特委請貴律師全權代爲辦理等情前來凡該廠各債權人希於十日內持同債權憑證來事務所登記 [illegible]

鮑峋律師代表永裕新記絲光廠宣告清算啓事

茲據上開當事人委稱本廠自開辦以來因市面不景氣無意繼續營業經股東會議決宣告清算爲特委請貴律師全權代爲辦理等情前來凡該廠各債權人希於十日內持同債權憑證來事務所登記逾期不理自當分別依法訴追特此通告

事務所寧波路四七號三樓　電話一〇四四五

潘序倫會計師　克佐時會計師　爲查核交通部整理各項電政舊欠帳目出具證明書公告

本會計師等茲已查核國民政府交通部整理各項電政舊債帳目，後開各項債欵數額，均經本會計師等根據交通部與各債權人所訂清理舊欠債欵合同協定書換文等件，核對符合；並經分別函詢各債權人得覆證明自簽訂新約後所付之債欵，亦經查核無誤，特此證明，

已經整理各項電政舊欠債欵總額　銀六千四百〇二萬五千八百五十元

銀四千八百四十九萬〇八百十元

訂定分期付還債欵額　銀一千五百五十三萬五千〇四十元

（廿四年三月卅一日止）

債權人讓去債欵額（所有讓去債欵之利息均不計入）　銀七十八萬〇六百三十元

（廿四年三月份以前應付債欵在三月份以後付訖者）　銀十四萬五千七百八十元

據交通部電政司主管人員聲稱所有電政舊欠除上列數額之外其尚待繼續整理者爲數約銀二千萬元

立信會計師事務所主任會計師潘序倫印

克佐時會計師事務所 Lowe Bingham And Mathews

中華民國廿四年四月日

北西藏路二四〇號上海急救時疫醫院時疫部門診部開診通告

本院已定於七月七日日夜開診時疫部專治霍亂吐瀉腸炎一切夏令疫症不取分文

時間上午九時至十一時並於每日免費注射防疫苗特此通告

急性流行諸症備有病車接送患者如遇上項疾病請撥電話四〇九四三門診部特約海上開業界專科醫師來院義務施診分科統治內外兒婦皮膚花柳眼耳鼻喉等症診給藥不取分文

北西藏路二四〇號上海時疫醫院募捐通告

時屆夏令本院業已定期施診惟是需欵孔多所望社會人士共扶善舉惠賜捐欵不論多寡皆所拜感

院長杜月笙　副院長王曉籟　金廷蓀　張慰如

院務總幹事龐京周　姚慕蓮　同啓

上海籌募各省旱災義振會鳴謝廣告　第五十號

茲續承各大善士捐助振欵振品除分別掣奉收據並彙滙災區放振外特此登報鳴謝奉揚仁風

上海市金業同業公會捐洋三百元　慎大永金號　餘慶永金號　丙興金號　益盛金號　福昌金號（以上由上海市金業同業公會經募）

各捐洋一百元　大德成　慶發永　德金號　禮昌金號　景（以上十戶各捐洋五十元）

信託公司捐洋一百元　華成煙草公司捐洋一百元　東南

程頌記　何衷筱　王文榮各捐洋一百元（以上由方式如先生經募）

上虞紅卍字會捐洋一百元　由錢俊人先生經募）　方叢桂軒捐洋一百元

[illegible]（由胡楚卿先生經募）

陝西印花菸酒稅局經募）[illegible]（由統稅管理所經募）

[illegible]（由永安水火保險公司經募）

由福建財政廳經募（係中央銀行代收）　由翁子光先生經募

[illegible]（由吳國昌先生經募）　由鄒玉清先生經募

佛教居士林經募　由陳詰芻先生經募

江仲權先生經募　係續收沈母李太夫人賻儀助振　由黃有根先生經募

由李錦沛先生經募）　由世界

四年六月底止　均列入下次鳴謝　孔祥熙　陸文中捐助痧藥水五百瓶　以上振欵振品均截至廿

會長孔祥熙　副會長許世英　王正廷　王震　吳鐵城同啓　會址仁濟堂雲南路內

國營 招商局 船期廣告
江華快輪准於七月八日星期一晚開往漢口沿途各埠均靠 本輪電話八二二六〇
建國快輪准於七月十日星期三晚開往漢口沿途各埠均靠
新江天快輪准於七月九日星期二下午五時開往鎮海寧波 本輪電話八三三六五
海晏快輪准於七月十日星期三上午六時開往溫州
泰順快輪准於七月九日星期二晚開往煙台天津
海利快輪准於七月十三日星期六上午九時開往汕頭香港廣州
安興快輪准於七月十三日星期六上午九時開往青島連雲港
同華快輪准於七月十一日星期四上午九時開往海州
新江天快輪准於七月十三日星期六下午五時開往普陀
公平快輪准於七月十日星期三上午六時開往汕頭廣州
船期問訊處 上海外灘九號招商總局客票處 電話一一五八三一九轉接十號分機
貴客如需預定房間請先打電話至本公司與范根相接洽（電話一八七八一二三號）本輪賬房啟

寧紹公司 老寧紹輪船准於本月七日（星期日）開往漢口沿途各埠均靠

三北公司船期廣告
寧興快輪准於七月九日星期二下午五時開往鎮海寧波每星期六發滬寧昨 松浦快輪准於七月十日星期三晚開往漢口沿途各埠均靠
清浦快輪准於七月九日星期二晚開往漢口沿途各埠均靠

大來輪船公司 美國郵船公司
七月九日麥金蘭總統開往美國西雅圖
七月十日格蘭總統開往香港及小呂宋
七月十六日卜克總統開往香港及環遊世界
七月十六日胡佛總統開往美國舊金山及洛杉磯
七月二十日威爾遜總統開往香港及小呂宋
如蒙惠顧請駕臨敝公司客票部接洽無任歡迎
上海廣東路五十一號 電話一五三〇九

意國郵船公司廣告
江西路一百七十號漢密爾登大廈 電話一六八八三至五轉接各部
本公司郵船"CONTE ROSSO"（康鐵羅索）號定於本月十日（星期三）由滬開往意國途經香港（二天到）新加坡（六天到）哥倫布（十天到）孟買（十三天到）蘇彝士（二十天到）埠賽（同日到）而達意國全程祗需廿三天並可購買聯票至英國倫敦以及歐洲各國允稱歐洲最快巨輪船內有中國譯員服務週到船上裝有無線電話可與各埠直接通話尤為便利如蒙賜顧竭誠歡迎此佈

教育部備案 教育局立案 民智初中遷移擴充通告
本校新開路校舍不敷應用定於七月十五日遷至威海衛路五九八及六〇三號與小學男女兩部聯絡三十日上午聯合小學招考新生本校膳宿均備男女分設簡章備索有志來學者可先來校參觀 △附告 現正展覽成績俾知內容特此通告 校長徐忍寒白

財政部揚州運副公署招考通告
本署現需添用測繪人員派往江北一帶服務以四年為期凡能耐苦並具下列資格而願應考者。在規定報名期內向本署委託招考處（上海外灘十八號四樓鹽務稽核總所考績股）報名應考（一）報名日期。自七月五日起至十五日止（除星期六下午及星期日外每日上午九時至十二時下午二時至五時）（二）報名手續。本署備有投考須知及報名單可向招考處面領或函索（本埠附郵二分外埠五分）其報名手續備載投考須知考員所具資格經審查後無論合格與否均行通知合格者訂期考試不合格者不予考試（三）職務。測量副隊長一員班長九員測繪股長一員班員九員司事九員繪圖員十九員印圖員十四員（四）資格。副隊長（國內大學土木工程科畢業並曾任上述職務具有二年以上經驗者）班長（測量專門學校或中等學校土木科畢業並具有圖根經緯儀平板儀經驗在二年以上者）測繪股長班員及司事（中等學校土木科或測量訓練所畢業並具有一年以上經驗者）繪圖員印圖員（中等學校畢業具有繪製地形草圖經驗在一年以上者）（五）年歲。副隊長（二十五歲至四十五歲）班長（二十三歲至四十五歲）測繪股長（三十三歲至五十歲）班員司事及繪圖員印圖員（二十一歲至四十歲）均須身家清白體格健康無嗜好者（六）待遇。副隊長（薪額每月一百四十元至一百七十元）班長（八十元至一百三十元）測繪股長（六十五元至八十五元）班員司事（三十元至五十元）繪圖員印圖員（二十元至三十五元）（七）試用。考取後須先試用三個月再予補實特此通告 揚州運副公署啓

留美學生注意
本社招待留美學生代辦出洋手續拾有餘年辱蒙各方贊許頃以暑期將屆為便利本屆出洋學生起見特預選巨輪五艘包定上等艙位以應留學諸君乘坐之用本社並備有歐美詳細船期表留學手續撮要各種請領護照及醫生證書表格等如蒙索取免費寄奉倘荷委定船位及辦理各種手續無任歡迎之至
上海四川路 中國旅行社總社及各埠分社謹啓

民生實業公司接收捷江輪船公司六輪通告
宜安 其泰 宜昌 宜江 宜興 葉灘
捷江輪船公司所有宜昌宜安宜興宜江其泰葉灘六輪業已售與本公司所有在接收以前之人欠欠人一切未清手續概歸售主辦理與本公司無涉除向主管官署備案外特此聲明 民生實業公司啓

時評

為聯合營業者進一解

磬

最近廠商之聯合營業者。先有中華。上海兩軟管廠之設立聯合營業所。近者又有大中華。正大中國。通燧。淮上大華。民生大明八火柴公司之合組國產火柴製造同業聯合辦事處集中辦理產銷事宜。查此兩者之聯營目的。在於消弭同業間之非法貶價競爭。兼事生產調劑。可以斷言。舊同業競爭之結果。資力較充者。雖可仗其優勢設法撲滅弱小同業。謀市場之獨占。實則以我國現狀而論。此種雄圖殆非事實所許。良以小廠之此仆彼興。無時或已。一一應付。不特損失過巨。或且難籌一蹴蕩平之良策。終至筋疲力盡。兩敗俱傷。徒資他人乘機漁利耳。

嘗考我國企業界之聯合營業。不乏先例。而以航業界行之最久。其中外合作者。早則如長江公票局川江水腳同盟等。皆是均已成過去之史蹟。最近長江六公司營業公攤。殆為最新之演出。至內國航綫之賴聯合營業以為支持。亦復不少。如申台綫（上海至海門）台州。舟山。平安。穿山。達興。益利六公司之合組聯合航務公局。申沙綫（上海至啟東）大達。聚豐。達興。平安。裕興五公司之合組滬啟航運合作社。申揚綫（上海至揚州）大達大通兩公司之營業公攤。暨達通小輪公局之合設等。皆是。至若工業方面。前此曾一度聯合者。有搪瓷。水泥等業。後皆因故而宣告解約。目前維持聯合營業局面者。除軟管。火柴兩業外。尚有鋼精。紙版。電扇等三業。中以國產紙版業成效最著。自經採取聯營策略後。各廠營業。皆呈空前之紀錄。誠值得我人稱道焉。

抑聯合營業之目的。在期同業之共存共榮。至為明顯。其團結之初。必感於已往競爭之苦痛。始謀通力合作。共訂營業公約。整飭同業陣綫。然而就聯合營業之失敗史一加觀察。其失敗原因。由於少數廠商之毀約競爭者。固屬不少。間亦有主事者別具野心。以聯合營業為號召。以聯營機關為工具。陰謀營業之獨占。於是營業攤派。未能公允。業務興替。以私利為轉移。徒增參加廠商之擔負。而無裨於實際。受其盤剝者。當時以公約所限。忍痛接受。一旦合約屆滿。安能望其賡續。於是同業競爭之釁再度重開矣。是故聯合營業之最大困難。非在公約之成功。而在合作之如何以謀持久。至持久之先決條件。則在主事者之摒除私見私利。一切以事業為前提。公約信條。固須信守不渝。營業策略。更宜開誠布公。共籌應付。否則聯合營業。即得暫告成功。而日後同業間之隙痕。反由此造成矣。

日本防空演習開始 假想對某國宣戰

警笛長鳴市民極形緊張 入夜攻防戰爭愈見猛烈

日韓間通海底鐵道計畫

〔東京〕東京·橫濱·川崎·三都聯合防空練習、六日下午二時開幕、是日晨、因日本與某國國交危險、政府施行防空令、市民極形緊張、至下午二時、突然由防衛司令部發表國交斷絕、布告宣戰、同時警笛長鳴、命市民從事防空、統監部各機關即將開始活動、下午三時敵機來襲、高射砲·機關槍·等極力防禦、市內各所放射烟幕、掩蔽首都、入晚、攻防戰爭愈猛烈、司令部下令關閉燈火、全市變為暗黑世界、近衛司團長朝香宮、於九時乘汽車視察皇宮內外之警備狀態、（六日日聯電）

〔東京〕內務省現正計劃建設朝鮮釜山與日本九州間之海底鐵路、聞其內容、以工費十五億元、二十年計劃、由釜山築起、經壹岐島而達佐賀縣唐津、全長一百四十五啟羅公尺、內務省土木課、擬於最近時期內、開始調查具體事項、（六日日聯電）

設立共同委員會案 蘇俄並未接受

俄使再訪廣田聲明

〔東京〕蘇俄大使優烈尼夫、六日上午十時四十分、再次訪問廣田外相、謂日本方面五日所報道之廣田優烈尼夫會談內容、與本人由本國政府所奉訓令不同、俄政府對於設立日俄「滿」邊境紛爭調停委員會問題、不過表示與日本同一之意見而已、日方稱該會為日俄「滿」共同紛爭委員會、殊與俄方根本方針相反、此項具體、應於將來互相研究、俄方並未允諾廣田外相之提議、廣田外相諒解其言、俄使於十二時半辭去、由此觀之、俄方希望者為設立日俄間或「滿」俄間之調停委員會、不贊成日俄「滿」之共同調停委員會、（六日日聯電）

日將交涉撤兵

委員會之設置

〔東京〕廣田外相與俄使優烈尼夫、五日會見、關於日「滿」俄三國國境紛爭處理委員會設立案交換意見、其已得一致之點、將由三國當局加入研究、俟各方態度決定後、開始具體交涉、其地點大概在東京、（六日日聯電）

〔東京〕共同委員會 日外務省之腹案、大體將與蘇聯方面腹案比較考察後、再決定最後之案、即㈠在哈爾濱設中央委員會、在綏芬河·大黑河·東寧·滿洲里、等處設地方委員會、㈡發生紛爭時、原則上先由地方委員會協議解決之、不能解決時、始移交中央委員會、再不能解決時、移於外交交涉、㈢委員會以三國政府代表及軍事委員組織之、（六日電通電）

〔東京〕共同委員會之設置問題、決於日內開始具體的交涉、惟俄「滿」國境之紛爭、原因由於俄「滿」國境界綫不明、及蘇俄集中大兵於國境方面之故、廣田外相決於三國委員會設置之際、同時協議劃定國境界綫、及國境方面之警兵問題、蘇俄方面之增兵遠東、自滿洲事變後、益形顯著、現在有兵力二十三萬、戰車七百輛、致釀成國境方面緊張之空氣、因此日本擬要求蘇俄減少兵力至三分之一、同時因國境委員會之新設劃定國界、以期一掃禍根、（六日電通電）

犬飼測量員被捕 日向外蒙抗議

〔長春〕「滿洲國」外交部、本日關於犬飼測量員不法被捕事件、及對外蒙古之交涉、發表如下、「滿洲國」外交部、於七月四日關於外蒙兵不法侵入「滿洲國」領滿洲里外蒙代表向外蒙政府提出正式抗議、抗議之內容、係從將來不再發生此事及防止擴大之見地、重在保持「滿」蒙兩國之友好關係、如外蒙表示誠意、此事不難解決、（六日電通電）

〔長春〕關東軍司令部、及「滿洲國」外交部、關於犬飼測量員被捕事件之正式抗議、已於五日交滿洲里外蒙代表、外蒙代表當即電本國政府請訓、惟因通信機關不便、回訓到來約須十日、（六日電通電）

松平離英返國

〔倫敦〕日本駐英大使松平今日由此啟程、取道美國返東京、據語路透訪員、渠此次返國多為休憩計、並可藉以諳東方最近之局勢、抵東京後、將陳報近今駐歐日大使集議之情形、至何時可返英倫、不能豫必、其期大約在耶誕節之前云、（六日路透電）

羅斯中止赴美

〔倫敦〕傳聞財政部顧問羅斯爵士、八月間赴華、調查財政狀況時、將繞道美國之行、業已作罷、此間金融界人士、以為羅斯原擬與美國政府商談、英鎊美元間匯市穩定問題、惟因美國對英國所提條件所持態度與前無異、此項談話、時機尚未成熟、故中止赴美云、（五日哈瓦斯電）

英皇戎裝 檢閱空軍操演

羣衆歡聲雷動

〔倫敦〕英皇今日第一次御皇家空軍大元帥藍色戎裝、偕皇太子及約克公爵乘御車至米爾登賀爾與杜克斯福特閱皇家空軍、先至米爾登賀爾飛行場、場中預佇列飛機之五哩而過、並兩次下車察閱、繼至杜克斯福飛行場、皇后與約克公爵夫人亦加入、集於該場者、共有飛機二十隊、本日天氣良好、極利於飛行、（六日路透電）

〔倫敦〕英王喬治本日第一次衣空軍上將制服、在米爾頓霍爾飛機場、檢閱軍用飛機三百六十架、由王太子威爾士親王、王子約克公爵、及航空大臣李斯脫爵士隨侍、（六日哈瓦斯電）

美國發明 神秘轟炸飛機

速度每小時二百五十哩

◎西雅圖 柏音飛機公司現已造成神秘轟炸機、以備七月十日陸軍試驗、該機速率為每小時二百五十英里、一氣直飛之距離實非任何轟炸機所能及、該機係全金屬製成之單翼機、翼長一百英尺、高七十英尺、重十五噸、有七百匹馬力發機四架、能自動駕駛、可載機關槍數架、乘員十人、實為今日全世界最具威力之防禦軍備、（五日國民電）

蘇聯建十六架新機 代「高爾基」號

捐欵達六千八百萬盧布

〔莫斯科〕蘇聯人民委員會決定順從勞動民衆之願望、新建具有與「高爾基」號同等能力及同等大小之飛機十六架、以補償「高爾基」號失事之損失、截止七月四日、勞動民衆為重建新機而徵集之志願捐欵、已達六千八百萬盧布、新機之名稱為列寧·斯太林·高爾基·加里寧·莫洛托夫·伏洛希洛夫·奧爾喬尼基茲·加干諾維支·可雪爾·邱巴爾·米可洋·安特里夷夫·基洛夫·弗命茲·鄧瑞爾辛斯基·及庫比卓夫、（六日塔斯電）

銀市非常發展

中印大批售出美國收買

〔倫敦〕銀市史中今日有異乎尋常之發展、星期六日銀市向來在午時左右結價、但今日則遲至午後二時四十六分、今晨經紀商接到印度與中國方面大批售出之委託單、尤以印度為甚、如依此委託單結價、則市價必大跌、經紀商覺此種價格不能為市況之真正表示、故各折回辦公室、以待美國電訊、迨午後復聚時、美國已入市場、從事收買、吸收東方之售出、故現貨價格僅跌去三一二五、收盤市價可謂為穩定、（六日路透電）

◎孟買 在過去一月中孟買市場之銀價、共跌去八盧比左右、衆料美國現已切實決定僅於價落時在倫敦市場吸收白銀、而非出價爭購、此為銀市價跌之主因、此種推測、似非無據、蓋據倫敦每日銀市報告、美國幾無日不購、不過在一定價值之下耳、美國既抱此賤則收買貴則縮手之政策、此間多頭投機家勢將繼續了結、就腳底言、銀市並不疲弱、不過缺乏切實援助耳、如美國除賤則收買外、有援助銀市之表示、則市況定見穩健、（六日路透電）

〔倫敦〕七月三日止之一週中、英國白銀輸出增多、而輸入則減少、輸出總額值五八六·〇〇〇鎊、其中運往美國者、五二六·〇〇〇鎊、運往紐絲綸者、四八·〇〇〇鎊、比上週輸出多三九九·〇〇〇鎊、輸入總額、值五一五·〇〇〇鎊、來自日本者、三二五·〇〇〇鎊、蘇俄七一·〇〇〇鎊、荷蘭二九·〇〇〇鎊、法國二二·〇〇〇鎊、比國二〇·〇〇〇鎊、比上週輸入減三三五·〇〇〇鎊、本週白銀出入相抵後、淨輸出值七一·〇〇〇鎊、上週則白銀入超、值六六三·〇〇〇鎊、（五日路透電）

〔華盛頓〕財部今日宣布、截至六月三十一日止、美國有通貨一五·一一三·八六九·七七三元、五月底則為一四·八一二·七四〇·三三七元、（五日國民電）

英報論新生案

〔倫敦〕倫敦泰晤士報今日社論、謂上海新生週刊案、刻已解決、凡與中國有關係之各界、為之寬慰、該報又言及日本在外蒙與蘇俄之爭執、謂中日衝突之繼續不已、不能促成日本與其他鄰國間關係之進步、日外相廣田雖提議雙方共組委員會以調整日俄間之爭議、但若日本軍人繼續單獨行動、而不顧及其所造成之敵對行為、則外相此種提議未必能收效也云、（五日路透電）

蔣大使在中途談話

◎橫濱 昨夜九時半、在橫濱乘格蘭總統輪歸國之駐日大使蔣作賓、在船中語記者曰、此次係暑期請假歸國、並非倉卒成行、回國後自當進謁汪院長、但無特別要務、雜誌新生問題、僅見之報章、故余不能有所發表、總之中日關係須由雙方表示誠意、有此則一切障害可以除去、（六日電通電）

土肥原赴瀋陽歸任

〔長春〕土肥原少將向關東軍報告華北交涉經過、並接洽今後之對策後、於六日晚乘車赴瀋陽歸任、（六日電通電）

中東路 蘇聯職員全部返國

〔哈爾濱〕前中東路西段蘇聯職員已全部撤退、傾有家族三千二百六十戶離此、人數在一萬一千人以上、（五日塔斯電）

蘇俄破冰船 又出發北極探險

◎海參威 蘇聯破冰船「卡星」號已出發作廣泛之北極探險、（五日塔斯社）

（塔斯社六月十三日列寧格拉通訊）波爾可伏觀象台及北極研究所之第一次遠征隊已完成北極光之研究工作、遠征隊獲得豐富之分光照相材料、據此能說明同溫層之氣候及組織、此等知識過去完全缺乏、

鳴謝稅警第四團第一營李邦欽營長暨官兵啓事
我古市自上月十七日赤匪竄擾後人心恐慌夜不安枕是月底稅警第四團第一營李營長率部駐守紀律嚴明防範周密人心由是大安不料六月十七日該匪三百餘人潛由逕邑張村間道經界首沿松逕公路向古市方面猛撲李營長聞訊督隊迎擊當場斃匪十七名傷十餘名俘匪一名獲槍五支子彈千餘發殘匪狼狽渡河而還地方得以保全是役也匪以亡命而來李營長沉着應付不惟轉危為安且能大獲勝利市民信仰李營長不啻有若長城除犒勞外謹再登報以表市民感謝之忱 松陽古市全體民衆公啟

白濁白帶來蘇草 唯一良藥
凡男子患五淋白濁女子赤白帶下不但難期生育乏嗣堪虞倘幸而受孕因先天遺傳所生子女必多孱弱易於夭折若不早治其危害殆無窮期市上療治淋濁白帶之藥物名目繁多惟藥性劇烈者服之則有倒提內纏之患後患更不堪設想此草乃採滿洲特產性質純和效如神木闡稱以來遠近患者爭相購服無不立效尚望[illegible]敝為宣傳則造福無量矣 服法祗須將此草一服放入茶壺內開水沖之代茶飲服不限次數飯前飯後均可輕者兩服重者四服無不斷根 每服價洋五角 郵寄加二 地址浙江寧波定海縣北門鴻貞女校對面妙香閣啓

牛惠霖醫師啓事
鄙人刻因天氣炎暑所有利濟藥房門診暫行停止 成都路診所定二時至六時照常應診伏維 公鑒

上海美國多倫煙草公司啓事
自營外尚有漢口，長沙，蕪湖，安慶，徽州，重慶，以上六地暫歸本公司臨時經銷區
本公司自創設以來所出品四號九十支裝木罐裝黑貓牌十支廿支黑貓牌十支廿支抵抗牌十支廿支愛字牌及各牌捲煙殊蒙各界人士贊許故各方爭辦經銷者大有山陰道上迎接不暇之勢本公司有鑒於此為免煩手續起見特委山東省滕縣天賜公司專權經理包銷全國境內除本公司例外接洽之福建，廣東，江蘇，浙江，概歸本公司自登報日起如有志經銷本公司出品各種香煙者請向天賜公司接洽如蒙賜顧無任歡迎恐未週知特此聲明

中南煙公司為聯運力士牌香煙盒芯贈品券截止掉換贈品通告
逕啟者本公司前為優待顧客特在聯運力士兩牌香煙內附有贈品券及盒芯贈券等後因奉令禁止搖獎內附送贈品故將聯運牌改為空殼掉換本牌香煙復為保全吸戶利益計在已經出廠之各項贈品券及盒芯贈券等依舊繼續準券掉換各種名貴贈品迄今已歷數月茲為結束起見特行登報通告如有上述各項贈品券及盒芯贈券等統請於廿四年七月卅一日前持券掉換逾期一概作廢特此通告諸希公鑒
注意聯運牌新式紅邊空殼仍舊照常掉換贈品

南京市私立電業函授學校招生 建設委員會備案
校長李彥士 主任沈嗣芳
（科目）實用電學科電力工程科電業會計科（資格）不限年齡性別須能閱讀普通書報（學費）每科二十元郵費課題用紙費另加（授課）每月寄發講義一冊一年畢業（出路）成績優良者介紹至各大電廠服務（校址）南京大石壩街四十四號（報名繳費處）上海南京路二二二號群益書社

上海市教育局為舉辦第九屆小學教員登記布告 教字第二三六三四號

案查本局為慎選小學師資起見，業於去年八月間舉辦第八屆小學教員登記，以備各校聘任在案，茲以學年度更始，各校自應分別聘任教員，凡願在本市任小學教員而未經第八屆登記及格者，仰於七月十日（星期三）起至十二日（星期五）止，上午九時至下午三時，親自到局填具登記表二張，並攜帶本人最近二寸半身相片三張，具有小學教員證書，檢定證書，畢業證書，服務證明書等件，（參加第四屆小學教員無試驗檢定已受檢定者免）七月十三日（星期六）上午九時起至南市大吉路公共體育場檢驗體格，七月十四日（星期日）上午九時起至九畝地市立萬竹小學聽候口試，登記辦法，可來局取閱，特此布告。中華民國二十四年七月五日 局長潘公展

上海市教育局為中學及師範學校教員檢定報名展期截止布告 教字第33663號

查本局舉辦中學及師範學校教員檢定，報名日期自七月一日起至七月六日止，前經布告在案，茲以本屆為第一屆檢定人數較多特將報名日期展至七月九日截止，凡現任本市中學或師範學校教員者，仰於限期內除休假日外上午九時至下午四時攜帶畢業證書服務證明書相片等件來局填表報名以憑審核特此布告 中華民國廿四年七月六日 局長潘公展

無錫旅滬同鄉會會員公鑒
本會本定七月七日假座湖社開臨時會員大會現因籌備不及應暫延期另定日期再行登報開會特此通告 二四，七，五，

保命時疫水 神效功德水

時行瘟疫 霍乱吐瀉 腹痛絞腸 頭眩胸悶 速服此藥 立見奇効

上海四馬路中西大藥房發行

衛生試驗所化驗 農商部給獎
首創老牌 特效良藥

內外痔

痔科專家朱葆祚醫士治痔數十年發明之化痔神丸(及)痔瘡斷根散 專治男女老幼一切內外奇雜惡痔 不用手術 又無危險 服用便利 患者一試 立見效驗 既免痛苦

不用刀割 保證斷根

每盒各售一元二角 ●外埠函購寄費加一 服用本藥負責保愈 來所診治概不收費 ◆門診午前九時起午後六時止號金一角 上海貴州路寗波路口(新光影戲院西首) 同仁醫藥所啓 電話九五四六八號

國際商業電訊

—七月六日路透社特約商情電—

金銀

▲英金 倫敦金價今日爲一百四十一先令、較昨高起一便士、

▲英銀 倫敦銀市今日價跌、現貨價跌三一二五、而爲三十便士六八七五、期貨跌三一二五、而爲三十便士八一二五、中國與印度售出甚湧、美國鉅額買進、收盤市況穩定、

▲美銀 芒特里銀市、九月期開盤跌二十五至九十磅音不等、

滙兌

▲英美 倫敦外匯市場今晨平寂、英美匯價開盤爲四元九角五分、與昨日美英收盤價同、第一小時內跌去〇六二五、而爲四元九角四分九三七五、午時價格漲起一二五、收盤爲四元九角五分二五、較開盤價漲起一八七五、

▲英法 開盤漲起三磅音、而爲七四佛郎七一、第一小時後續漲一磅音、午時回跌一磅音、仍爲七四佛郎七一、此價至收盤時未起變更、

棉麥

▲美棉 紐約棉市、今晨開盤轉堅、本月期漲六磅音、而爲一角一分五八、午前棉價甚形堅俏、有繼續上昇之傾向、

▲美麥 芝加哥麥市、今日復跌、小麥與雜糧開盤皆視昨鬆動、因利物浦價格較低、而加拿大麥市情形仍屬可慮也、但市價後漸趨堅、人氣較爲穩定、

▲英麥 利物浦麥市、今日暴跌、午後一時、十月期價爲四先令八便士三七五、跌去二便士六二五、

▲英棉 利物浦棉市、今日續形鬆動、午後一時十月期價爲六·二七、跌去五磅音、

證券

▲紐約證券市場、昨日之漲風、今日繼續存在、各種證券大都甚穩、有數種價較昨日爲高、鋼股今日復形活動、漲起頗多、道瓊斯三十種實業股票平均價格爲一二〇·八五、漲起二十四磅音、

▲紐約物品市價

	上日收盤	今日開盤	十時四十分	十一時	十一時二十分
十月期棉花	11.53	11.58	11.60	11.60	11.64
九月期芒特里銀價	69.50	68.60			
九月期芝加哥小麥	81.875	80.625	80.875	80.625	80.625
十二月期芝加哥小麥	83.875	83.875	83.125	83.875	83.00
九月期芝加哥雜糧	77.00	77.00	77.625	77.625	77.875
十二月期芝加哥雜糧	63.125	61.00	61.50	62.625	61.625

	上日收盤	今日開盤	十一時二十分
美國冶金	43.125		42.375
紐約煤氣	26.625	26.50	26.125
電氣股票	9.625	9.625	9.625
通用汽車	33.50	33.375	33.625
國際電話電報	10.125	10.125	10.00
奮和電影	42.00	42.00	42.125
孟高華百貨公司	28.375	28.50	28.625
紐約中央鐵路	17.125	17.125	17.00
紐遜賽油行	47.50	47.50	47.125
美國鋼鐵公司	35.125	35.00	35.625

羅斯福簽署勞工法

(華盛頓) 羅斯福總統今日簽署華格納勞工法、並在簽署前宣稱、該法全賴勞資雙方及公衆之健全負責、始克有濟云、(四日國民電)

松本忠雄過京飛漢

(南京) 松本忠雄六日晨十時過京、乘中航機飛漢、(六日中央社電)

法國外交界亦求挽回東菲危局

否認與意訂有密約 擬使問題單獨解決

(巴黎) 聞法意兩國並未訂有關於阿比西尼亞之秘密條約、最近法英作外交談話時、法國並未提出具體建議、法國外交界現仍力求覓得可由意相墨索里尼接受之方式、而挽回戰禍、法國之政策、其主旨在不干犯意相、蓋此種行動徒激令意相實行法國希望避免之舉耳、故法政府希望意阿爭案由外交途徑解決、而不由國聯過問、聞法英政府現皆視阿比西尼亞問題爲一單獨整個的、而不與歐洲問題相牽涉、(六日路透電)

墨索里尼檢閱開菲黨軍

所乘飛機中途觸電

(羅馬) 今日意相墨索里尼乘飛機赴薩勒諾、檢閱定期開赴意國屬地之黑衫軍隊、途中飛機觸電、無綫電員因此暈厥、但墨氏則安然無恙、飛機亦未殞毀、墨氏降落後、即登演講台發言、謂軍隊現須應付政府所不能避讓之奮鬥、意人與黑種遇戰無不克、其獨不然者、唯阿杜哇一役、因是役意兵僅有四千、而阿比西尼兵則多至十萬也、意國全境人民、現一致爲赴菲備戰者之後盾云、聞者歡聲雷動、查阿杜哇一役發生於一八九六年三月一日、阿軍以重創加諸意軍、(六日路透電)

墨索里尼二子從空軍

(羅馬) 墨索里尼首相兩子、一名維多利、年十九、一名布倫諾年十七、今日加入空軍、如意對阿比西尼亞開戰則兩人將赴非洲駕駛飛機參戰、布倫諾爲意國最年輕之飛行員、(六日國民電)

(羅馬) 空防軍三營、本日開往東非、啟程時羣衆鼓掌歡送、(六日哈瓦斯電)

美不干涉但望能和解

(華盛頓) 美國今日宣布信任意大利及阿比西尼亞兩國、但不欲積極參與非洲之爭執、此係內閣全體會議討論阿比西尼亞政府之申請書後之決議、羅斯福總統於會後復與國務總理赫爾會商一小時、始將答復阿比西尼亞國王之正式復文公布、內稱美國完全信任兩國、並深信兩國定能遵守凱洛格非戰公約之義務、復文中避免正式援引非戰公約、僅稱此項爭端正由國聯主持進行公斷、並希望國聯之干涉能使此案滿意解決云、(五日國民電)

(華盛頓) 阿王籲請美國援用凱洛格公約以制意國一事、美國在實際上已謝絕其請、美政府接電後、即行答覆、謂國聯現已注意此項爭議、甚爲欣慰、美國竊信意阿必不用和平以外之方法謀取解決、致發生與非戰公約條文抵觸之局勢云、覆文絕未提及美國所可採之行動、(五日路透電)

仲裁委員會繼續開會

◉海牙 意阿混合仲裁委員會本日在施威寗根城繼續開會、由阿比西尼亞政府所延辯護士巴黎大學法科教授席士出席辯護、按阿比西尼亞與意屬索謀里倫邊境衝突事件、不止一端、而以去年十二月間之華爾華爾事件爲其爭辯之中心、對於該事件、阿國方面援引一九〇八年意阿條約、及在意國出版之地圖、證明華爾華爾距離意屬索謀里蘭邊界、有一百公里之遙、則該地當然係屬阿國領土、一九〇八年意阿條約約定由兩國共同劃定阿國與意屬索謀里蘭之邊界、嗣後兩國混合劃界委員會於一九一〇年開始工作、未幾因阿國政府不承認將華爾華爾列入爭執疆界之內、故劃界工作、因而停頓、迨華爾華爾事件發生後、意國代表阿洛亞西男爵在日內瓦宣稱、意國準備、俟目前爭端解決以後、即進行勘界工作、但不允在交付仲裁時期內、舉行勘界、當時席士教授、則以阿國政府名義在日內瓦提出主張、謂按照意阿條約之條文、及兩國邊界協定、仲裁委員會得考慮足以影響解決爭端之各種情形若是則兩國邊界問題、亦得由仲裁委員會加以考慮、本日席士教授爲阿國政府辯護、時力謀證明華爾華爾原屬阿國國土、惟意大利方面、則以爲縱令勘界以後、斷定以華爾華爾作爲阿國領土、則去年十二月間、阿國侵犯華爾華爾地方意國軍隊一舉、仍不能減卻其嚴重責任、蓋以意國軍隊駐防華爾華爾地方已歷有年所故也云、(五日哈瓦斯電)

蘇彝士運河封鎖問題

(倫敦) 國際法學家已在日內瓦研究封鎖蘇彝士運河以制意國是否合法問題、法學家之意、按照蘇彝士運河公司之條規、未可對任何交戰國封鎖該運河、惟按照國聯盟約第二十條、國聯會員會分別同意於盟約之接受、實取銷與盟約條文相抵觸之一切義務、故諸法學家公認如國聯行政院宣布禁止軍火運往意屬索瑪里倫及伊里特里則有權下令搜查經過蘇彝士運河之各船、並沒收違犯禁令之一切貨品、國聯秘書長愛文諾下週將赴倫敦、或將與英當局討論該問題也、至於國聯行政院是否將通過此項禁令、尙爲甚大之疑問、(六日路透電)

匈軍人願隨意軍作戰

◉布達佩斯 匈牙利退伍軍人最近決議加入意軍赴東非作戰、匈牙利前綫戰士聯合會會長波萊頓發表與此事有關之聲明、稱失業軍人二千名業已宣言願即出發赴意國殖民地、以報意國近數年來所予匈牙利之種種援助、現可集合志願軍人兩營、其數定可增加云、(六日國民電)

意國海軍政策

求與法海軍平等

(羅馬) 意海軍大臣會舉行秘密會議、由首相墨索里尼主席、今日據官方宣稱、該會議已決定加造軍艦、擴張軍額之計畫、其詳情無從探悉、聞因歐洲海軍平衡力已有變動、故作此決議、其最要之因素、厥爲德國謀增强其艦隊、又聞該會議會討論英德海軍協定所引起之局勢、意政府擬作種種準備、如法國擴張海軍、則意國亦即照行、意國所欲者、力求與法國海軍力相埒、會議後所發表之公報、詞甚空泛、僅謂已決定增加意國海軍效率之計畫云、(五日路透電)

德將造艦程序通知英法等國

法又有主張對德談判者

(倫敦) 德政府今日將其一九三五年至三六年之海軍造艦程序、連已造諸艦詳情在內、直接通知英法政府及其他華盛頓海軍公約之簽字國、(六日路透電)

(巴黎) 衆院外交委員會主席柏斯蒂今日繼赫禮歐及參院外交委員會主席柏倫傑之後、主張法德直接談判爲今日國際情勢紛亂如麻之惟一出路、柏氏對小日報記者聲稱、予向來主張法德直接談判、蓋今之希特勒爲德國多數人民之代表、與之直接談判、當然不致無所結果、我人設能看到此點、及早與德談判、自然環境頁較今日順利、但我人若再遷延、則愈遷延必將愈困難、予深知今日即與德國談判、似乎時機不甚適合、然自英德倫敦談判而後、我人出此行動、實已可告無愧於人、再則與德談判、不能謂爲即可遂到極端友好之領域、或竟達到立即裁軍之目的、然予深信若欲致達眞正之裁軍實現、非法德先行協調不可、惟其如此、故我人實有從早解除兩國間緊張關係之必要、特其方法、莫如與希特勒親自談判爲妙、最後柏氏聲稱、予爲法國利益計、主張法德直接談判、並信其不難使兩國成立一種協定也、(六日國民電)

將訪巴黎倫敦

國聯秘書長 接洽將來政策

(日內瓦) 國聯秘書長下星期將赴巴黎倫敦並將訪問其他國都、此行關係非正式性質、但與國聯將來之政策有關、(五日國民電)

奧國對德宣言

如表示善意則和平可期

(維也納) 外交部長魏德格向報界宣稱、最近數閱月來、德奧兩國關係並無任何進展、一如德國負責人士、能以友好態度向新奧國表示善意、則不但德奧兩國和平可期、即全歐亦必爲之綏靖、」魏氏申說多瑙河公約有訂立之必要、謂「法國對於此事向極關切、吾人希望該國不致因其他枝節問題而減少對於多瑙河安全問題之注意、此外英國亦甚贊成中歐各國之密切合作、目前奧國業已享受平等權利、所謂奧國問題於新奧國成立後即已解決、今已不復存在矣」云云、(五日哈瓦斯電)

德國之新刑法

軍役條欵尤爲嚴密

(柏林) 據今日政府公報發表、德國刑法現已發生根本變化、蓋以新刑法第一條規定、此後凡有人違犯現行各法或任何法令者、皆將受處分、新刑法中關於軍役之條欵尤爲嚴密、凡在十八歲至四十五歲軍役年齡以內之國民、不論曾服軍役與未曾服過軍役者、若不得政府許可、擅自出國、須受一月以上六月以下之拘禁、其未遂犯亦將處罰、凡煽惑士兵、脫離軍營、或誘惑德國人民爲他國服軍役者、須受十年以下之苦役徒刑、凡自行戕害身體、藉避軍役者則處一年之拘禁、至於損害軍中軍實者、則按情節輕重、處罰自一月之拘禁至死刑不等、其危害交通機關者、被視爲危害公安與生命罪、無論被害者爲一人、或所損者僅物質、皆將按情節之重輕而處罰、自終生拘禁以至死刑不等、凡公然毀損國社黨及其附屬組織之名譽、或其黨旗黨徽者、或以種種方法使之受人輕視者一律處以拘禁、同性戀愛之處罰、亦已增重不少、凡有急難之時、或公安遭危害之時、自國家觀念之立場上應予以援助而故意迴避義務者、或已受警察招喚而仍袖手旁觀者、按情節重輕一律處罰、小則罰金、重則處以二年以下之徒刑、關於出版方面之限制、大抵照舊、分別予以延長、自六個月至一年不等、(五日國民電)

良心反對從軍

德神學院助教 法庭判處監禁四月

(柏林) 柏林法院頃第一次將「良心反對從軍者」、判處監禁、緣有神學院助教、已逾兵役年齡、特上書軍事當局、聲明不服兵役之理由、據「進攻報」載稱、該函內謂、「余奉上帝之命、爲超度德國人民心靈而祈禱、余不能因投身行伍而拋棄救世使命、余既爲上帝之子、故不能衣戎裝、且尤不能佩帶異教主義之卐字徽章」云、其人爲神學院助教、依照徵兵法律、可免除兵役、故法庭不能判罪、因此法庭乃以「侮辱軍隊及國徽」之罪名、判處監禁四個月、(五日哈瓦斯電)

奧外長否認沃都大公返國

南斯拉夫反對奧復辟

(維也納) 外交部長魏德格、頃向哈瓦斯社訪員發表談話、謂放逐哈布斯堡皇室法律之被撤消、與復辟毫無關係、「政府與余均採誠信態度、吾人決不採取何種行動以擾亂歐洲和平、或妨害奧國與他國、尤其是與法國之良好交誼、此各國所可深信不疑者也、外傳皇位承繼人沃都大公偕其母后行將返奧、余特切實否認此說、則以政府在提出新法案之前、曾與

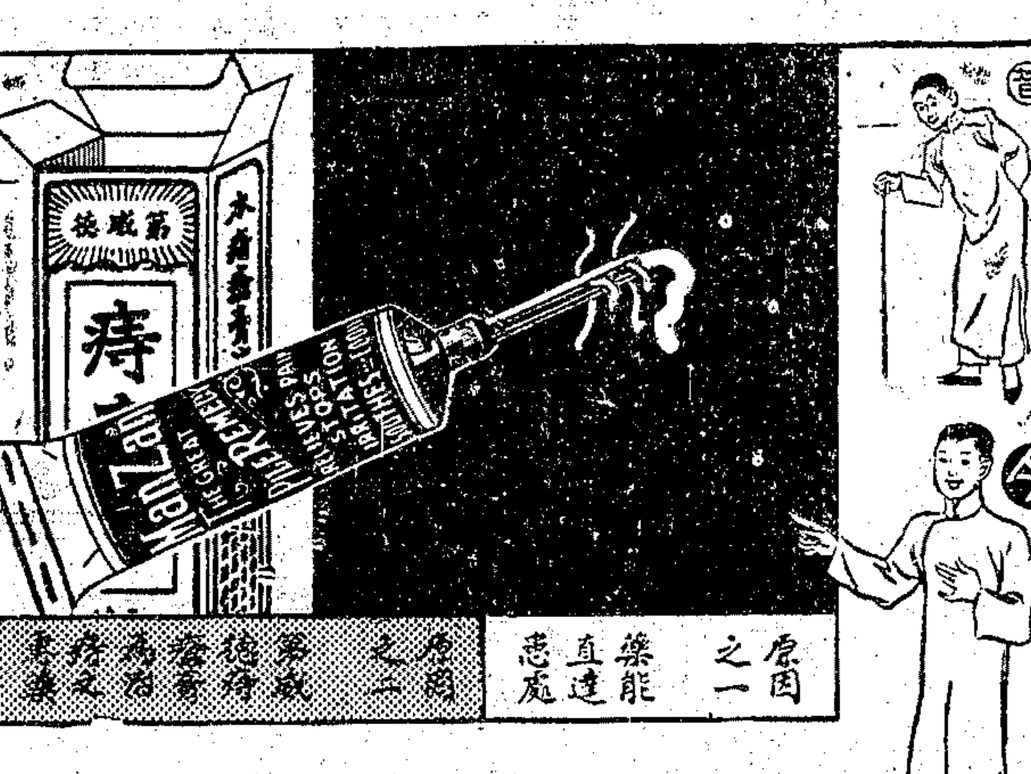

慘痛痔患 迅速治愈

第威德痔瘡膏爲市上唯一治痔專藥曾治愈數千萬人痛癢難忍坐立不安痔血淋漓工作不便之痔瘡即多年老痔一用此膏亦可霍然而愈矣

內痔血痔痛癢難忍其日夜不息之炎熱顫痛及大便時最可怕之慘痛經用第威德痔瘡膏施以鎮痛解炎去腐生肌之功效痛苦即無以存在此膏管端之衛生射藥器爲其特點能使此生肌靈膏直與疼痛患處既不浪費沾汚更具迅速治愈之功效倘患痔不醫遷延日久結果必須施以疼痛難忍之割治故患者不論其爲血痔癢痔或內痔外痔應速向就近藥房購用第威德痔瘡膏切勿遲誤

第威德痔瘡膏

M15

百舒藥膏 根治各種皮膚病

天然菓汁。其味美未有如維爾趣葡萄汁者。此乃花旗甜熟葡萄之純厚原汁。又爲有益之無上飲品。蓋維爾趣中。富含預經消化之葡萄糖。立可化爲新的精力。故補質得以周佈全身。而血中充滿養氣，以爲清血之用。請飲維爾趣葡萄汁。以觀其眞正美味與滋補者爲何如。

各處高等食品店均有出售

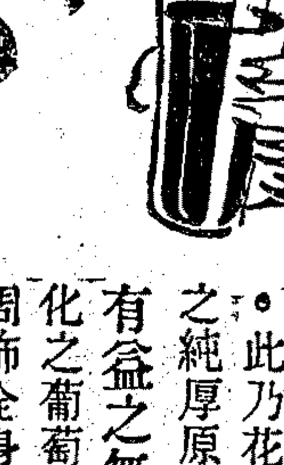

(六)

維爾趣葡萄汁 Welch's GRAPE JUICE

新術自療 遺精早洩腎病 專家黃濟民醫生 返滬

趨收歛而不遺無不恢復青春一切健偉之幸福精神煥發增進生育此爲根本澈底之療治法，且埠外函療功無稍異也

本醫生因應敵鄉病者電邀回粵至使友好枉駕抱歉殊深今公畢返滬照常應診矣○本醫生所發明之呼吸法及還少草歷蒙試用之。軍政閱人贈扁題詞贊許專治新舊縱慾致精關失歛遺精早洩陽痿不舉發育不全閨失歡嗣艱諸腎病雖病致顏容枯槁遍經藥石不效者一經領用精關即能日

診療所 上海北四川路海寗路德興里七二號本號房啟

中法大藥房

龍虎人丹廿週紀念 特別大廉價大贈品

七月一日起 一個月

購貨一元 即有贈品 購貨愈多 贈品愈豐

本埠總分店及京鎮燕漢分店同時舉行

特價品

龍虎人丹 門售：五分碼一角碼照碼八折買一送一，二角五角一元碼買一送一。批發：一次現批滿一千包者，加贈五十包批價照舊

象牌急救時疫水 每元五十瓶照碼九折，每元十盒送一盒，

中法菓子露 批價照舊。大瓶五角送一半小瓶三角，買二瓶送一瓶，以三千瓶爲限。

雙獅牌花露水 每瓶二角二分起，買二瓶自送一瓶，以三千瓶爲限。

雙獅牌殺蚊香 特號每元四盒，加送一盒。安全香每箱一只，大二號三號買一盒送一盒。

花旗銀行

本行對於活期，定期，及儲蓄存欵。不論其為中國，或外國，流通之各種主要金銀錢幣，均可接受。利息概從優厚。
本行為具有百年以上之可靠服務，並經事實證明，確為實力雄厚之銀行。
上海分行：九江路四十一號

浙江實業銀行 儲蓄處

活期存款　利息週年四厘每年分兩期結算
內六個月每日均存滿銀元二百元者利息週年五厘滿一千元者利息五厘五毫
定期存款　計分六種利息優厚
上海總行　漢口路一五九號
上海虹口分行　百老滙路一四七號
漢口分行　湖北街
杭州分行　保佑坊
詳細存款規則備索

兜安氏馳名藥膏

治療一切皮病
至今仍是最佳
各藥房均有出售

皇室成立紳士協定、取得各種必要保證故也」云、(五日哈瓦斯電)

［巴黎］南斯拉夫公使史巴萊柯狄樞今日會晤法總理賴伐爾時、曾聲明小協約國反對哈浦斯堡王室之復辟、決不稍弛、聞法政府之意、奧內閣最近廢止放逐哈浦斯堡王室法律之舉、乃奧國私事、無庸取外交行動以對付之、惟視此舉殊不合時宜、蓋足造成中歐之一種空氣、而使多瑙河公約不易成立也、(六日路透電)

［巴黎］沃都大公對往訪之法國記者稱、不願作何表示、記者爾往訪之目的在探聽哈布斯堡皇室對於奧政府廢棄反對哈布斯堡皇室法之意見、沃都大公僅稱、備受此國之優待、不能發表任何政治言論、但日報記者自接近皇室方面探悉、皇族今年不再有何假期、此外則並無所聞、各記者遂不得要領而返、(六日國民電)

［羅馬］奧國副總理史泰亨堡親王昨日抵威尼斯、將於七月十三日來羅馬、勾留日數、屆時將會晤墨索里尼及首相、據外交界消息、二要人將討論哈布斯堡皇室復辟等問題云、(五日國民電)

希臘國體問題

改十一月十五日總投票

◉雅典　政府本已決定於九月十五日舉行公民投票、解決國體問題、茲已改於十一月十五日舉行投票、(六日哈瓦斯電)

◉雅典　副總理賈第利斯頃在國民大會宣稱、「余雖為手創希臘共和之一人、然余亦為對於共和制度最初失去信仰之一人、適憶一九二九年時、余曾語駐法公使玻里替斯、謂余不信共和制度、可保證政治生活之常軌、預料必有一日、吾人將被迫恢復君主政治」云、(六日哈瓦斯電)

◉布哈勒斯　希臘廢后伊莉沙白、本係羅馬尼亞國王加洛爾之姊、自廢黜後、僑居此間、恢復羅馬尼亞國籍、而希臘廢王喬治、則隻身僑居倫敦、夫婦反目已久、最近廢后伊莉沙白、要求與廢王離婚、羅馬尼亞政府、特組織特別法庭、審理該案、頃開庭審問、依照羅馬尼亞王室訴訟程序、禁止旁聽、廢后則延律師代表出庭、法庭作何種決定、現尚未悉、聞廢王喬治致函法院院長、說明居住倫敦之理由、並謂對於廢后離婚之請求、彼並無異議云、(六日哈瓦斯電)

◉布哈勒斯　數年前巴爾幹各國君主、為鞏固聯盟計、曾互相聯姻、藉增睦誼、如羅馬尼亞王加羅娶希臘廢王喬治之姊為后、希廢王娶羅王姊伊利沙白為后、前一婚姻、已告失敗、後一婚姻、亦由羅王宣告廢止、(六日國民電)

◉布哈勒斯　希臘廢后伊莉沙白請求與廢王喬治離婚一案、已經法庭判決、准許離婚、但廢王喬治得於五日內、提出反訴、(六日哈瓦斯電)

喜多離閩赴臺灣

［福州］日外務省課長喜多誠一郎、來華遊覽、由粵經廈、五日晨抵省、偕中村日領到省府拜會、由民廳長高登艇代表接見、並於五日晚七時在省府設宴為喜多洗塵、邀中村及須賀大佐作陪、六日晨赴臺灣返省、又日第五水雷戰隊下村少將、五日乘龍田旗艦離閩返國、(六日中央社電)

王用賓定期出發各省視察司法

［南京］司法部長王用賓、以十五省施行三級三審制、今後當清理訟案、改善監獄、於本月十一日法官再試竣事後、十五日左右出發赴皖贛鄂蘇浙豫各省視察司法、(六日專電)

危害民國緊急治罪法繼續有效

［南京］新刑法七月一日起實行後、關於懲治盜匪暫行條例、經政治會議通過廢止、惟對危害民國緊急治罪法、決定仍繼續有效、行政院已令知司法部轉飭所屬各級法院、依照實施外、並於六日通令各省市政府、一律遵守、(六日專電)

津浦路營業減色

［南京］津浦路上月營業、較去年同月份減退四萬二千元、為商業衰落之一證、(六日專電)

十三陵附近發現土匪

［北平］十三陵附近五日發現大批土匪、共約七八百人、器械服裝均甚齊全、在地方滋擾甚劇、駐守當地之特警及保衛團等、現正嚴密防守中、(六日專電)

岡田若一離平

［北平］日外務省文化部長岡田若一、日前抵平、曾一度與我教界討論一切、頃因來平任務畢、今晨離平赴津、除日大使館代辦若杉要參贊清水等十數人在站歡送外、平大校長徐誦明亦到站送別、(六日專電)

冀省府準備交代

［北平］保定冀省府已停止辦公、方準備交代、商震定八日往就職、(六日專電)

何應欽北返無確期

［天津］何應欽今晨有電到平致該會辦公廳、令轉致各委員、謂俟在京各事料理就緒北上、惟返平確期未提及、(六日專電)

榆關海關截獲大批偷稅貨物

［天津］山海關海關四日在南關東頭截獲大車二十輛、經搜出內運偷稅人造絲二十八箱、共八十疋、嗶嘰等五十二箱、統值十餘萬、已由海關沒收、當時僅一私運犯幷車夫數名、餘咸逃、山海關海關追回偷運漏稅貨物及現洋人犯、均由南海濱繞行、特呈准稅署、在該方設一分卡、派員司六名、常川駐在稽查、(六日專電)

保定附近兩月未雨

［天津］保定電話、保定附近四百里、兩月未雨、二麥枯萎、皆無收穫望、田地龜裂、秋禾亦皆不能下種、城內外各井泉午前尚可汲水、午後即乾竭、雜糧食物漲價二三倍、鉅鹿武强一帶、旱象同此、(六日專電)

法旗艦開抵威海衛

［威海衛］法國亞洲艦隊旗艦勃利梅格特號、今晨偕另一巡艦由滬抵此、將在此間勾留四日、(六日路透電)

李樹春視察畢返濟

［濟南］民廳長李樹春視察魯西北十五縣、今日返濟、談各縣均平靜、臨清、館陶、邱縣、至今無雨、赤地千里、臨清請求貸欵四十萬元救濟、大名會匪在大名城西二十里馬廟地方、四日晚曾與騎兵衝突、現已被軍隊包圍、本省邊境各縣民衆均不受匪煽惑、甚平靜、(六日專電)

參加鐵展會開幕禮 俞棪到青

［青島］鐵部業務司長俞棪、六日晨七時半由濟抵青、據談、本人此來、係代表陳會兩部長參加鐵展會開幕禮、在青留十日、即返京、鐵展審查會下月初可成立、採委員制、仍按三屆辦法、至下屆舉行地點、尚未定、汪因病將不來、(六日專電)

［青島］膠路委長葛光廷六日晚九時四十分夜車赴濟、歡迎曾仲鳴來青參加鐵展、(六日專電)

朝鮮參觀團一行抵青

［青島］朝鮮鎮南浦商業參觀團一行二十五人、六日晨乘平安丸抵青、(六日專電)

陝各界公宴于學忠

［西安］于學忠抵陝後、五日召集在陝之五十一軍官長訓話、幷答拜軍政當局、陝各界定六日晚六時公宴、(六日中央社電)

蔡寧主教抵并

［太原］蔡寧總主教今晚抵幷、閻派參謀長朱綬光·徐派科長齋厚之·及趙戴文等軍政各要人暨教友數百人在站熱烈歡迎、官方並派軍警軍樂等警衛示敬、蔡下榻北門街天主教堂、定明晨開會祈禱和平、綏省兩署後日公宴、(六日專電)

太原喜得甘霖

［太原］幷今午後甘霖普降、刻仍續雨、已深三寸、為今夏首次喜雨、(六日專電)

川營山縣長吞欵潛逃被截獲

［重慶］營山縣長王靜侵吞中央賑欵及地方團教等費、共達三萬餘元、經省府嚴令徹查、王畏罪潛逃、被民衆截獲、呈候省府究辦、(六日中央社電)

南昌市政會派員考察各省市政

［南昌］南昌市政會派季炳奎赴湘鄂粵桂閩浙等省考察市政及電氣事業、季定十五日首途、九月可返贛、(六日中央社電)

贛樂平縣長禁烟不力撤職

［南昌］贛省府奉蔣委員長令、以樂平縣長柯開雲查禁種烟不力、將柯撤職、(六日中央社電)

趙晉卿在青續絃

［青島］前滬商會主席趙晉卿、今日在此續絃、新娘為鄔明英、由美國教牧道斯行基督教儀式證婚、(六日中央社電)

漳屬循環報言論過激編輯被拘

［廈門］廈日領對漳屬石碼循環報、向我當局指其言論過激、經龍溪縣府拘捕編輯人馬某、日領表示滿意、日報載日領對此後、如有發現侮日反日之論調、不能默視、(六日專電)

閩省舉辦土地登記

［福州］省府擬令各縣設土地整理處、辦理土地登記、(六日專電)

陳策將率二艦北上

［香港］陳策昨發海圻巡洋艦、交付現欵若干、現信乃供發給海圻海琛二艦之欠餉者、餘欵則供購辦煤糧以便北發之需、據現象觀之、二艦現已受中央政府節制、陳策已奉命率二艦北上、聞二艦日內即將起椗、陳於今晨謁見英海軍長官塞治維克、表示優遇二艦之感忱、(六日路透電)

皖各界公祭徐錫麟

［安慶］各界六日晨十時在省黨處舉行先烈徐錫麟殉難二十八週年紀念大會、由省黨處書記長吳邁明主席、並報告、旋於散會後齊赴西門外徐烈士祠公祭、(六日專電)

懷寧槍決匪犯一名

［安慶］懷寧縣府六日晨十時在北門外刑場槍決匪犯何富榮一名、(六日專電)

命令

國府六日令、銓敘部長林翔因病出缺、派該部常務次長、馬洪煥代理部務此令、又令、派龍濟為司法官再試典試委員會秘書長、此令、又令、派王平政為司法官再試監試委員、此令、

因用腦過度他患頭暈

迨血足腦强霍然告愈
補其血健其腦者
韋廉士醫生紅色補丸也

頭暈一症原因綦多溽暑薰蒸體力疲倦足以致暈冷飲冷食狼吞虎嚥亦足以致暈有時頭暈且由於耳眼毛病然因用腦過度或消化不良而患頭暈者亦屬不少惟此兩種之病源均由血虧而起所以韋廉士醫生紅色補丸善治此類頭暈因其功擅生血補血使消化復强腦力壯健故也廣東海口柳君震清由此丸治愈頭暈職是故耳柳君曾任職廣東財政廳海口分金庫念餘年現寓海口東門路十四號其來書云『余因用腦過度心血虧耗久患頭暈目眩迭服各藥均未見效後承友人勸服韋廉士醫生紅色補丸試服數週食慾亢進體力倍增續服之下血氣充盈精神煥發眩暈痼疾完全痊愈現在前後判若兩人甚感韋廉士醫生紅色補丸之功也』

韋廉士醫生紅色補丸補血健腦世界馳名男女老少均可賴其迅速治愈血虧各症如血虛腦弱體衰食滯早老失眠乾綱不振婦科疾病及痛風瘧疾久病之後身體虛弱等症千萬男女業已證實其效君自亦可同沾其益也韋廉士醫生紅色補丸各藥房皆有出售或逕向上海江西路四五一號韋廉士醫生藥局函購每瓶大洋一元五角六瓶八元郵力在內

「常備」刀片

各別封護　菌類絕跡

「常備」刀片，最合衛生。由包裝以及君面。接觸之者，惟君一人。堅韌强健。不似別種之脆薄。每片可剃之次數更多。殊屬經濟。請今日卽購一盒。

上海江西路三六七號
華商新華行獨家經理

1

Ever-Ready Blades

大水威脅 武漢極度恐慌

堤防危險遷徙極多
上游決堤沙市被淹

漢口通信、本年入夏以來、此間因雨量過多、致江襄並漲、最近旬日內、漲勢尤猛、現在漢江水位、深達四十六尺九寸、距特別嚴重時期、僅差一尺一寸、而上游水勢仍在續漲、形勢緊張、迨不下於二十年大水災之前夕、武昌方面、王惠橋附近之白沙洲、因江水內灌、溝渠積水、無處容洩、四日、完全被淹、東西六七里、均成澤國、該地為貧民聚居之處、有棄家逃亡者、有避水屋頂者、災民極衆、哭聲震天、令人目不忍睹、耳不忍聞、最關重要之武惠堤、自青山至白滸山、長三十餘里、二十年大水、全部崩潰、後經全國經濟委員會撥欵二十萬元修復、因堤身過長、滑坡不及三分之一、且土質多沙、頗不堅固、經江河工程局、省會防水委員會、派員履勘、發現漏洞及危險處所甚多、正以全力搶救、詎該堤尚未脫險、而青山樊口各堤又危、筷子街江堤穿洞、均岌岌可危、漢口方面、昨日江水、尚僅平岸、今(五日)日沿江人行道多上水、深寸許或數寸不等、下水道因水倒灌、正用水車及抽水機車放、閉塞水道、沿江士敏土堤閘門、上閘板、築泥防堵、為漢市保障之張公堤、自晒甲山至姑嫂樹一段、亦有危險、市上人心驚惶、遷徙者極多、上游各地、水勢仍有增漲、沙市江水上岸、河街被淹、關係天潛八縣賦命之車灣幹堤、決口數丈、損失當不在少、下游鄂贛皖三省共有之馬華堤、亦危險異常、綜觀上下游形勢、殊未可樂觀也、(五日)

皖省加緊防汛

劉鎮華苗培成履勘江堤
整飭交通設備以資協助

蕪湖通訊、長江水位、繼續增漲、蕪湖暨皖境沿江各縣鎮、大都均已淹水、深逹一二尺、淺亦及踝、沿內河各地以迄徽甯一帶、因山洪暴發、河水陡漲、如宣城屯溪等街市、均已一片汪洋、交通為之阻隔、省政府據各方面報告水患情形後、誠恐二十年大水災再見、故防汛工作、十分緊張、主席劉鎮華、與皖贛區監察使苗培成、為明瞭各處堤防實況及長江上下游水位起見、特於四日午刻、偕同民建兩廳長馬凌甫·劉貽燕·及委員楚偉經等、分途出發巡視、地段業已分配妥定、計上游由劉馬二廳長巡視、下游由苗都察使·劉主席·率同建廳技士溫毅巡視、淮河由楚委員·率同水利工程處課長徐世雄巡視、劉苗由省同乘安豐巡輪出發後、沿途經道馬家窩·梅埂·螃蟹磯·等險要地點、均一一登堤履視、指示民衆防汛、四日晚、到達距蕪湖十五里之澛港鎮、召見二區專員高文伯·及繁昌無為各縣長、詳詢防汛情形、並加以指示、五日午刻、下駛抵蕪、旋赴下游沿江一帶巡視、皖省防汛工作之緊張、於此可見一斑、

省府自上年冬季以來、經令飭各縣、修整堤防、務期鞏固、近以陰雨連綿、江淮湖河水位、業已繼漲增高、各處氣壓甚低、難免仍有大雨、所有田廬、全恃堤防保障、非嚴加防守、無以幸保安瀾、關於江堤部份、前經查照揚子江水利委員會議決防汛辦法大綱、通飭沿江各縣遵辦、其他各堤、亦嚴切注意、目前並經電飭蕪湖懷甯等縣、立即督飭各圩堤負責人員、迅速派定民伕、組織護堤隊、分班梭巡修補、同時責成速備防險材料、以便隨時應用、所有堤內積水、並應引入窪塘、或用水車向外戽瀉、免損禾稼、倘各該負責人員延不遵辦、致生危險、准照二十二年防水成案、由各該縣長予以嚴懲、各該縣長亦應隨時親出巡視、並多派幹員馳往、逐處視察、預先告誡、務以全力督促、及早防範、倘有疎虞、即將照二十二年防水成案、嚴加懲處、並以奉行政院令、准全國經濟委員會函、為揚子江防汛會議江漢工程局提議、揚子江防汛工作之人力材料交通三項、應行注意三點案內、關於交通一項、原稱防汛緊急時期、首重消息靈通、及運輸便利、如水位之報告、材料之提補、在在均關重要、應儘量利用所有沿江各省原有交通設備、如長途電話·公路·鐵路·電報·以及鄰堤之水路汽輪、陸路汽車、均須事前與各該主管機關商洽、以資便捷等語、實為防汛切要之圖、請轉飭遇有防汛必要時、對於傳遞消息·及運輸材料等、予沿江各防汛機關以充分便利、飭即轉飭所屬、一體協助、省府奉令後、當經令飭公路局及蕪湖當塗無為貴池各無綫電台、遵照辦理、(五日)

贛省撤消各縣清匪會

▲第一期善後工作已竣

南昌通信、贛省於去年剿匪進展之際、在收復各地及半匪區、分別設立清匪善後委員會、以輔助清鄉·賑濟·招撫·勻新·各項之進行、刻省府以各地匪禍敉平、第一期之善後工作、亦經竣事、特令各縣將清鄉善後會於二十三年度內一律撤消、惟橫峯·婺源·德興·弋陽·上饒·鉛山·廣昌·石城·興國·瑞金·會昌·甯都·等縣、因有少數殘匪尚未肅清、該各縣清鄉善後會、准予延至二十年度撤消、(五日)

電話三四二〇〇
上海靜安寺路中間交通便利

滄洲飯店

比滬上任何旅館價值低廉

(一)房金三元至二十五元均有浴室及專用電話
(二)向無加一小賬即一切雜費概行免除
(三)住客如帶僕役另有房間住宿不收房金
(四)西餐精美每日三餐兩茶祇費二元
如用中菜蘇杭閩粵名廚俱備價亦低廉

高尚● 經濟● 幽雅● 清潔●
適於旅居 宜於避暑

中央信託公司

信託存款分紅通告

本年下半年到期各戶應分得

保息 年息七厘
紅利 年息一厘七毫
合計 年息八厘七毫

靜安別墅靜安醫院

金誦盤醫師啓事

最新發明特效戒煙

吸煙成癮保全身細胞慢性中毒本院根據藥物學凡屬毒劑藥品均可使其中和之定例潛心研究發明戒煙特效新藥與新法勝如六〇六之能治梅毒金雞納霜之能愈瘧疾且絕對安全毫無苦痛於最短期間根本斷癮永不思吸癮淺者祇須一二日即多年宿癮體質虧弱者亦不過四五日確有伐骨洗髓脫胎換骨之蓋煙毒一朝脫離後即容光煥發百病俱消如失眠遺洩心跳氣痛便秘等等均可隨之不藥而愈其與現行各種戒煙新法如抽血發泡安眠以及注射蛋黃素司保命等有相互發明相得益彰之妙本醫師謹以至誠奉告值茲外患日亟煙禁森嚴之際凡有志戒煙或屢戒而未能斷癮者盍興乎來〇收費章程函索即寄 電話三二〇二二

痰敵片 大瓶二元 小瓶一元

痰敵為治咳之特效藥
凡咳嗽肺癆不用痰敵
療治無異自誤其生命

四馬路 中西大藥房
批請經理代理訂有詳章

痰敵露 每瓶一元五角

閩省築路成績

—過去一年之概觀—

福州通訊、閩省二十三年度建設事業、進展最速者、厥維建築公路、現閩西與贛粵兩省啣接之幹綫、閩北與贛浙兩省啣接之幹綫、均已完成、由閩東福州起、至閩南泉州止之幹綫、亦已正式通車、故腹地交通、極見便利、茲據建設廳發表二十三年度本省築路成績、總長度爲二四二九公里、已正式通車者凡一四七〇公里、已興工建築者四八八里、尚有四七一公里、二十四年度應繼續興築、計二十三年度共用去建築經費六十七萬八千四百元、由省庫與全國經濟委員會各任一半、二十四年度建築經費、正由建設廳長陳體誠、與全國經濟委員會接洽、請求增撥、以資擴築、至現在正進行之工程最大者、爲由閩北延平起經沙縣・永安・連城・至閩西龍岩之幹綫、該路分四段建築、現第一段由延平至沙縣、第四段由連城至龍岩、均已建築完成、第二段由沙縣至永安、大部工程亦已完成、未完者由城頭至羊口石立方長百餘尺、又桃源洞口至板尾峽險峻岩石長百餘公尺、現在該段有開山工人二百餘名、橋涵工人一千餘兵工一千餘人、民工三百餘人、已開夜工趕築、如不過雨、七月中旬、全路即可通車、至長途汽車、統計客車二八〇輛、貨車八五輛、包車二九輛、閩北閩西各綫、均屬官辦、閩南各綫、均爲商辦、惟亦受建設廳汽車管理處之統制、又長途電話架設工程、現已完成九九〇里、未完成者一八六里、計劃中者三三七里、（七月三日）

兵工署調查魯省胡桃栽植情形

—建設廳經詳細報告—

濟南通信、山東省山脈綿亙、果木出產、甚爲豐富、其中胡桃樹尤爲稱著、該樹木材、可供軍械製造之原料、南京兵工署、特函山東建設廳詳詢胡桃類樹木之栽植情形・栽植計劃・或研究紀錄、儘量檢送、並該樹之生產區域・銷售地點・每年產銷數量價値等、該廳現已備函答復、原函照錄如次、「建設廳公函第一一四零號、案准貴署公函、囑將本省林場對于胡桃類樹木之栽植情形・栽植計劃・或研究紀錄、儘量檢送、並將此樹之生產區域・銷售地點・每年產銷數量價値等、一併詳告、等因准此、查本省第二林務局、近年用冬季播種・春季植樹・兩法、在青州林場、種有家胡桃・山胡桃・二萬餘株、成活尚好、各林務局、現正選擇適宜山場、籌劃營造大規模之胡桃用材林、林業推廣委員會、爲提倡種植胡桃起見、並於本春在益都縣設立推廣苗圃一百畝、大部養植胡桃樹苗、以便分發鄰近各縣鄉民栽植、至本省胡桃生產區域、多在泰安益都等縣山間之村旁田畔、零星散植、種類祇家胡桃・山胡桃・兩種、家胡桃居十分之九、皆以採取果實爲目的、樹至老齡結實稀少時、始將木材伐賣、平日絕少出售此項木材者、故其產銷數量、無從調查、木材價格、在泰安一帶、每一科（長一丈寬一寸厚二寸）約値七元、在益都西山一帶、每一號床材約値洋八七角、准函前因、相應將本省胡桃類樹木種植產銷情形、函達貴署、希即查照爲荷、此致軍政部兵工署」、（四日）

閩省解散邪會

—幷由團隊嚴密查禁—

福州通訊、閩北閩東各縣農民、當往歲赤匪猖獗時、多組織神會、以與抵抗、而謀自衛、軍隊以其能協助剿匪、亦特加優容、查此種神會、可分爲四派、㈠大刀會、以刀爲武器、流行於沙縣・永安・順昌・將樂等縣、㈡珥仔會、會徒均須穿耳戴珥、流行於南平・建甌・崇安・建陽等縣、㈢王母會、奉西王母爲祖師、流行於古田・屏南・松溪・政和等縣、㈣彌勒會、奉彌勒佛爲祖師、流行於尤溪・閩清・永泰・閩侯・等縣、以上各會、名稱雖異、但其平日必設立神壇念誦經咒、臨陣必身穿怪服、佩掛符籙、則大體相同、每壇多者聚集數百人、少者亦聚集百餘人、勢力愈爲雄厚、每聚衆抗納捐稅、拒服工役、軍隊前往查辦、竟敢拒捕格鬥、省府迭據各區行政專員、及各縣之報告、認爲此種邪會、殊足擾亂地方妨礙政令、非嚴行禁止不可、昨特通飭各縣政府、督飭各區保甲長、先將會匪弊害向民衆廣爲宣傳、並加勸誡、以促民衆覺悟、自動解散、一面督率團隊、會同駐軍嚴密查禁防範、如有發現異動、務須迅速解散、並查明首要、拿獲到案、依照軍法懲處、愚民倘仍執迷不悟、敢行聚衆抵抗、卽以土匪論罪、嚴予剿辦、如係被迫或被威盲從、而知悛悔者、則由縣長酌限期間、准其自新、逾限亦卽依法懲辦、但自新後再犯者、卽加等治罪、如區內保甲董、倘有知情本甲以內住民加入會匪工作、匿而不報、除聯保各戶者、應負聯帶責任之外、各該保甲董、並應從重懲處、該管區長、亦應加以相當處分、至住民以房屋或公共場所、租借會匪設壇集會、均予沒收、其有繳獲會匪槍械、則由縣府烙印登記、分配當地團隊領用、所有法物均予銷燬、又聞閩東赤匪、因迭受官軍勦、勢力喪失殆盡、潛入屏南政和各地、圖謀勾結會匪、再肆搗亂、故當局決予嚴厲制裁、以遏亂萌、亦可見赤匪之途窮末路倒行逆施矣、（六月二十九日）

中越商約完成中 汕貨運越轉機

—各商行準備復業—

汕頭通信、汕頭商務、與南洋羣島、發生密切關係、汕市對南洋貨運、有兩個組織㈠暹商公所、㈡南商公所、係由潮汕辦運貨物赴南洋及暹羅之商號組織而成、暹商（又名南郊）公所、有基本商行六十三家、南商（又名南郊）公所、有基本商行四十五家、連年南洋商業衰落及受日貨傾銷之打擊、兩公所行商、大半虧本、貿易額數銳減、從前運銷暹羅貨物、每年達二千萬元、運往安南貨物達一千五百萬元、運星洲各埠者達一千萬元、運我國北方及台灣・菲律濱・荷屬東印度等地、亦達一千餘萬元、近年以來、就安南而論、出口貨銷額大爲銳減、至去年減存至三百萬元、因一九三〇年五月十六日、中越商約期滿、新約簽訂與附件、遙遙無期、安南遂以無約國對待我國、我國貨進口稅、乃增至百分之百、間有增至四五十倍者、甚至經海防入雲南之過境貨物、亦被荷抽重稅、華僑在越、無法自存、失業日衆、五年來失業華僑歸汕、每次輪船抵埠、均有百數十名、由是旅越華僑、從五十萬人減存至三十萬人左右、越米及貨物運汕者亦隨減退、是從經濟上言、雙方皆感受痛苦、又由汕頭開往西貢及海防之定期航船、從前有五六艘之多、現只剩元利・太平洋・兩艘、南商公所行商、亦由四十餘家減存十九家、每遇船輪開行時、各家配貨、皆須調節限制、免到埠後、發生競銷、潮汕工商業、因此受重大打擊、如銀錠一項、已將打錫薄貼錫紙之工人、移到安南自造、藉以避免重稅、豉油・醃製・竹器・瓷器・等工人、亦多往該處製造銷售、不必由汕運往、茶業・布・綢・鞋・紙、多被日本貨奪去銷場、荳油・大豆・豆餅・花生仁・等、日本輪船更從我國北方運往傾銷、故南商公所生意、大半遭日人組合之會社所掠奪、潮汕商人、邇悉中法越南商約進行順利、經於五月四日在巴黎簽字、該約附件等、亦經法國衆議院通過批准、現已提到參議院、不久可望實施、聞其內容、槪照一九〇年雙方所定之互惠稅率辦理、至若海防運雲南之貨、原納百分之二十五者、則改爲百份之一、華僑人頭稅、每年每人抽六元者、減征爲三元、西貢・河內・海防・亦准我國設立領事、同時由越南海防運汕之鴻基煤、原定每噸收海關金二元者、減爲九角半、一說八角、又越米入口、原照洋米稅收每一百斤征收一元七角五、則改爲一元六角半、此約旣成、或可許爲中越商務之新轉機、汕頭南商公所、以前停歇之各商行、現已準備於商約成立後復業、幷加租輪船、行駛西貢海防之綫、蔴紊・蒜頭・菜種・魚苗・磁器・什鹹・各貨市價、亦似漸見活躍矣、

濟南 萬國儲蓄停業

—歷年所收儲款達三千萬元—

濟南通信、萬國儲蓄會濟南分會、昨（二日）晚奉到青島總分會命令、於今（三日）上午九時、貼出通告、實行停辦、該分會經理成金標、現已由濟赴青、請示辦法、濟市該會儲戶、聞此消息、莫不駭愕、至十晨八時許、有多人蜂擁於該會門前、今二時許、觀者愈衆、然與稍事停留、因無甚辦法、卽須喪歸去、查該分會成立、迄今已十餘載、轄於該分會之支會、計有濟寧・臨淸・濰縣・滕縣・鄒縣・膠縣等、幷各縣代辦處、儲戶達十萬餘、每月收入約四五十萬、總計山東一省、歷年儲款總額、不下三千萬元、目下該分會旣告歇業、關係全市儲戶極爲重大、且該分會通告中對此後處置問題、毫未提及、但聞該會已與濟南中法儲蓄會訂定移轉儲蓄辦法、卽凡在萬國儲蓄會領有會單、無論已存款年限若干、可持會單、交存中法儲蓄、抵押移轉、在該會繼續儲蓄、期限定十四年、每月會費二元二角五分、濟南中法儲蓄會、設在二大馬路青年會西、該會幷在濟寧・臨淸・濰縣・周村・德州等地設有分會、現有儲戶共計二萬六千六百餘戶、每月可收儲金八萬餘元、此項移轉辦法、未卜各儲戶同情否耳、（三日）

皖省府 發行公路公債

—債額八十萬已奉行營核准—

蕪湖通訊、皖省府以本省修築公路、迄未籌定工款、歷年以來、除由全國經濟委員會撥借基金及委員長行營酌撥款項外、大都臨時借欵、本年以積欠太多、無法再借、以致舒城六安等公路、或應改善、或待完成、或須興修、均無欵應付、而各路關係軍運交通、至爲重要、不容稍緩、且省庫收入、均經編列預算、指定用途、自屬無從挪移、當此災患之餘、又不能加征稅欵、致增人民負擔、因之不得不於無可設法之中、妥籌救濟之方、是以擬繼續發行公路公債、以應急需、當經省府將發公債情形、並擬具發行公債章程、及還本付息表、呈請軍事委員會委員長行營核示、頃已奉到指令、准予照辦、並已轉函行政院依法審核、茲將公債票面、應紀載事項錄下、㈠總額國幣八十萬元、㈡擔保品、本省一成築路附加省方半數、㈢基金保管機關安徽省民國二十四年公路公債基金保管委員會、㈣還本付息機關、銀行及本省各縣政府、㈤還本付息期間、自民國二十四年十二月起至二十五年六月止、付息二次、二十五年十二月起至三十三年六月止、還淸本息、㈥利率週年八厘、計五元十元券各二萬張、百元券五千張、（三日）

皖省府令 各縣籌辦工廠

—利用當地出產原料—
—就建設費勻撥濟用—

安慶通信、皖省府以本省第一屆行政會議、據建設廳擬具各縣利用當地出產原料、籌辦工廠、以利民生一案、經議決各縣建設經費充裕者、應遵照民生工廠辦法、酌量辦理、其無力舉辦者、應將當地已有著名工業品、儘量宣傳、指導改良、向外推銷、又據鳳台郝門兩縣長提議籌辦工廠、亦經議決併案辦理、現此案亟待實行、特訂定實行本議決案辦法九條、通令各縣查酌實際情形、嚴飭主管人員、積極辦理具報、茲錄其辦法於下、㈠各縣應遵照民生工廠辦法、創辦工廠、以救濟失業平民、㈡各縣工廠應利用當地出產原料、製造物品、㈢工廠經費由各縣體察本縣建設經費情形、就建設費勻撥、或另籌的欵濟用、均須專條呈報省政府核定、㈣各縣暫時無力舉辦工廠者、縣長應督率建設人員、積極辦理特產調查、幷將當地工業品儘量宣傳、指導改良、向外推銷、㈤各主管建設人員辦理特產調查、應由每一種產爲單位、編製詳細報告、（例如舒城蕭調查報告等）限三個月內呈報省政府查核、㈥應將工業品之產量用途優點等、編製簡明說明、分投各報刊載、並呈報省政府備查、辦理各項特產流動展覽會、㈦縣長籌辦工廠之成績、得依勸辦工廠考成條例、以獎懲之、㈧各縣主管建設人員辦理特產調查宣傳展覽之成績、將定爲考成之根據、毫無成績者將予獎懲、（六月二十九日）

蘇省開闢鹽墾

墾殖設計會計劃分三大綱
經費需二千餘萬分期進行

鎭江訊、蘇省江北串場河以東濱海灘地、跨阜鹽興東如等數縣轄境、年來因海勢東遷、灘地日漸擴展、可墾土地不下一千餘萬畝、民元以來、廢竈興墾、瀕海各地實業家相繼組織公司、從事墾植、可惜各自爲政、未經統盤籌劃、而旱魃淫潦、又未能澈底解決、以致成效絕鮮、蘇省當局有鑒及此、爰於去年組織墾區設計委員會、積極籌擬開闢鹽墾區計劃、趙沈兩廳長、祝士地局長、及墾植設計委員李積新等、幷於春間親往沿海各縣墾區視察、咸以如此廣大之荒地、任其荒蕪、實屬可惜、倘一經整頓、開闢新水綫、以利灌溉、興建公路、以暢交通、則數千百萬畝之荒地、數年內可變爲熟田、於蘇省農村經濟、實有莫大之利益、各委於勘察返省後、卽着手草擬開闢鹽墾區計劃、經兩月來精密之設計、現計劃草案、已完全擬就、經日前設計委員會議宣讀通過、呈送蘇省府提出會議討論、聞該項草案內容綱要、約分爲水利計劃・墾植公司計劃・整頓舊有墾植公司計劃、其步驟第一爲開闢新運河及附近之河道港口、貫通南北、以資調節、復利用開挖之土、築捍海大堤於東岸、以絕潮患、築南北大道於西岸、以利陸運、於新運之西、則修浚溝渠、上接串場以承水源、海水不至、淤壞自少、新運之東、則開闢引河下通港口、以暢宣洩、距海旣近、疏浚亦易、更相機建閘開洞、俾可操縱自如、於是節洩兼籌、旱澇有備矣、其二則爲整頓舊有墾植公司、已辦有成效者、由政府補助其發展、無力繼續經營者、則由政府備價收回自辦、一面復由政府創辦一大規模之模範墾植公司、從事開發經營、其墾區範圍計南至東台之角斜鎭起、北至灌水之陳家港、在新運河以西串場河以東均屬之、南北長約三百公里、東西寬約三十公里、計有面積八千餘六十方公里、約合一千三百餘萬畝、爲顧全目前之經濟實力、幷求其確能實現起見、決定分期進行、擬以新洋港爲分界、在角斜以北新洋港以南劃爲第一期工程範圍、自新洋港以北至陳家港以南、劃爲第二期工程、以上各項工程、及開墾經費、估計共須欵約二千餘萬元、惟近年來政府及地方財力、均感極端之不景氣、如斯巨欵、短期內自難籌劃、將來不外分期進行、關於開闢新運河欵項、因去年發行之水利建設公債項下、已規定一部份作抵、故於新年度開始後、卽着手測量、將來土方工程、仍擬採用征工制、工費可較減少、惟新運河一帶、現在地廣人稀、深恐不能辦到耳、關於導淮入海裁灣取直區內之移民墾植問題、前經導淮工程處函請墾植設計委員會、派技正張彬忱君前往勘察、現已勘定導淮入海口七套地方荒地二萬餘畝、該處壤爲黏土、極宜種植、關於開闢溝渠及池塘等費約須二十餘萬元、將於導淮預備費項下籌撥、惟據有關方面談、裁灣取直被收用之民地、大多爲有地數畝至十餘畝之自耕農、以損失不巨、殊不願再赴遠地墾植、聞將來當局計劃歡迎不願往者亦將略給地價、令其自謀生活、

松江

武裝警隊查獲匪徒

縣政府昨據小崑山鄉民衆報告、謂有江北船七艘、形跡可疑、請爲查究等情、金縣長以該處迭有綁刦案、遂派保安十二大隊部隊士一班、水巡隊・特務隊、合組馳往查究、於下午二時出發、旣抵該處、訊據江北船七艘、係由工頭招雇來松、幇農工作、搜查結果、並無違禁品發現、遂令推出代表兩名、帶松與工頭證明核辦、隊伍返松間、瞥見三千號洋橋地方、有行人兩名、匍伏河灘、假裝洗手、形跡可疑、上前稽查、卽泅水而逃、立卽追獲、抄出六寸手槍一支、子彈八粒、供名楊阿三、上海浦東人、一名張阿水、本縣浦南人、均業泥水匠、係受人招呼、搭汽車到松、步行至楓、擬行綁票云云、業已帶回隊部偵訊矣、

交部派員查發電機

交通部電政司、據報本縣第一區石灑牙醫室等有私設無綫電發電機情事、當令上海電報局派工程師王正偉及陳映秋於六日晨抵松、會同公安局、前往石灑牙醫室搜抄、未獲發報機、祇有收音機、遂將李信泉牙醫併帶公安局、又至兪錢無綫電用具之楊德昇號搜抄、於東首南陳棄封已滿之紙包中、發見小電力兩安培收發音機一具、詢據該店主稱、此機已棄置多年、亦無機泡、灰塵卽爲明證云云、遂將該店司帳連機帶局交保外、候併案訊核、

蘇州

綢業銀行逃員捕獲 連帶發生離奇命案

上海綢業銀行八仙橋分行會計員王長農、年二十三歲、紹興人、因投機失敗、挾款逃蘇、匿居桃花塢官宰弄四十六號、滬捕房派探於上月三十來蘇、會同公安局往捕、則見該處係爲一周東山之家庵、石庫門面上、僅刻東山兩字、並裝有門燈、入內爲一小天井、中係佛堂、東廂爲廚房、屋舍不多、陳設精緻、並懸有名人字畫、兩旁則爲臥室、房門鎖閉、從窗戶中窺見桌椅均屬紅木、僅一僧名可觀及一六旬餘之老香火阿根出見、承認王匿居庵中、惟已外出、是否歸來不得而知、乃責令一俟王來卽至局報獲、事後並隨派便衣警探在庵外附近巡守、迨翌日（七月一日）洪巡官再往查詢、則庵中僧亦失蹤、據香伙阿根稱、可觀係至常熟某寺出家、此次已返雙橋云云、至五日另經探悉、王匿居汪家巷十四號潘臣卿家、馳往掩捕、果在潘家擱樓上稻草堆中將王捕獲帶局、並在王身上搜獲鈔洋三百十六元、手表一只、獎券十三條、自來水筆一枚、及籐籃一只、遂一併帶所、乃本案奇峯突起、同時桃花塢閻東山家庵內之香火阿根、忽殺死在該庵東廂廚房內、據巡官洪世欽至局報稱、五日黎明五時半、警士何耐康至巡邏該庵時、見庵門半掩、入內視察、闃無一人、阿根倒臥於廚房地上血泊中、遂由公安局報請地方法院、派檢察官楊安・督吏往驗、見死者仰臥地上、兩手臂緊貼胸前、鬚髮斑白、目張口開、頸間刀切三處、後頸全斷、深二寸餘、頸骨未斷、頸間約一尺、刀切處過三分之二、約七寸、一菜刀遺左肩旁、委係生前被殺、且兇手至少兩人、揆其情狀、行兇時係似一人將其揿伏於地、屍身仰臥、事後移翻、驗得血無下流、斷定半面被殺、而非立而自殺、楊檢察官當時卽傳集四鄰詢問、據稱、阿根近日曾嘆說「我沒得命活了」等語、鄰人曾加安慰、謂探員偵緝逃犯、與汝何干、五日午後七時、尚見渠與人談話、惟四日夜一時、曾聞其大門碰闔聲甚鉅、楊檢察官以其情節過於離奇、且早晨七時、旣尚與人談話、何以一五分所警士何耐康稱五時半卽發見屍體、故後於六日親往公安局調查、返院後、並傳何耐康開庭偵查一過、現此離奇命案尙在嚴密研究中、

太倉

浮橋鎭發生罷市潮

縣屬浮橋鎭、地處江濱、交通重要、駐有保安隊第三分隊、以補公安局警力之不足、四日午後、隊士徐月申至嚴阿四水菓店內購買鹹菜、携回隊部、中途失落數根、補之分兩不足、回至原店理論、不問情由、將嚴阿四毆打、詎歸隊後心猶未甘、自將符號撕毀、謊報隊長王紹方、王隊長未加深察、勃然震怒、立飭隊士寶文拘捕嚴阿四懲辦、全鎭商民聞訊、大爲憤慨、相率罷市、以爲抗爭、一面快郵代電致江省保安處、太倉縣政府、籲請秉公辦理、要求嚴懲不法隊士、該管區長錢漢平深恐風潮擴大、將嚴保釋、急電縣府、溫縣長據電後、立派第一科員余讓、乘坐鎭洋艦、星夜趕往調解、各商民提出要求、懲辦肇禍士兵、王分隊長約束部屬不嚴、處以相當懲戒、該隊紀律不佳、卽請調防等條件、余科員允爲分別轉陳、全市商民認爲滿意、五日一律復業、

奉賢

莊行鎭發生巨竊案

莊行鎭時利和綢布局、近應夏令顧客需要、新進紗羅綢等貴重絲織品數十疋、陳列店內、不意五日晨三時許、乘夥友熟睡之際、被竊賊從後門挖洞進去、全數偷走、及天明發覺、追已無踪、估計價値約有七八百元之巨、業已報請當局公安局、派警偵緝、

無錫

沈百先視察錫滬路

蘇省建設廳長沈百先、爲視察蘇常路及錫滬路起見、特於六日晨、由鎭乘自備汽車、於十一時抵錫、逕赴開山浜錫滬路工程處、當由梅主任出而招待、略進午餐、本邑建設局長張福霖聞訊後、亦前往晉謁、並請示一切、沈廳長對於蘇錫路之關係、表示甚成、認爲該路爲環湖路唯一之要道、所需經費、除原有經費外、不敷之數、由縣方設法補助、至十二時半、沈廳長偕同建設廳指導工程師吳廷佐、乘原車赴常熟、沿途視察錫滬路工程、聞沈氏並擬赴蘇州、視察蘇嘉路、再行赴崑山、然後赴滬公幹、

常州

旅居失業自縊遇救

武邑蘆竹河久豐醬園發店、係奉化人陳桂興所開設、於去年十一月間、有丁阿海者、紹興人、現年三十歲、漂流常地無以謀生、深輾託人、介紹入久豐作臨時夥計、無奈所入有限、不敷開支、店主陳桂興則以營業不佳、已露辭退之意、近女主人更加呵斥、時遭指摘、丁阿海賦性迂拙、覺生趣毫無、於四日晚間九時許、遂萌自殺之念、潛往樓上、解帶自縊、旋被店中同事驚悉、上樓見狀大駭、急解下施救、而丁已面色如灰、氣息奄奄、幸時逝久、始告無恙、是晚由同事備寓招商客棧、隨時勸說、五日下午、由店主給資遣回原籍、

鎭江

全省成立各縣金庫

各縣設立金庫者、已有鎭江等四十八縣、未成立者尙有十三縣、崇明川沙等現財廳計劃於本年度內完全成立、以便全省數縣月內卽將實行、又該廳以縣地方收支、會計主任均應備有紀錄、隨時考查、會計主任職權現僅限於縣府收支之管理、其他地方機關之收支則未能顧及、於擴充其職權範圍、實行會計統制、先就無錫常熟上海南通如皋等五縣試行、俟有成效再推行各縣、關於斯項統制簿冊等、業經擬就、再度審核後、卽可發交各該縣、

組織國貨工廠聯合會

蘇省國貨工廠聯合會、經省黨部准予組織後、京滬蘇常錫一帶廠商加入者、已有一百餘家、現訂於本月十日上午九時假省黨部舉行成立大會、至大會職員則於八日召開籌備會推舉、

揚州

崗警行兇商民公憤

本城著名律師韓國華夫人祝華女士、於五日上午乘自備包車由車夫陳小二子拉往轅門橋慶泰福綢貨號、購買什物、下車後、該車停放門外、適爲該處崗警羅志源瞥見、乃上前干涉、陳以主人購物卽去、遂向該警婉商、詎知該警不允、遂解開腰間皮帶向車夫迎頭痛擊、該處商民見狀、以車夫果有違警之處、儘可帶局處理、不應無故毆人、羣向該警理論、該警旋鳴警笛、滋集警察多人將陳擒毆、以致陳小二口部及兩膀均被毆傷、尤以下部受傷最重、當時倒地不起、警等肇禍後、復以電話隣報公安局、遂令將車夫帶局處理、該處商民聞訊大憤、遂聚合三四百人、將兇警羅志源及受傷之車夫、護送至縣府請究、同時律師韓國華、四分所巡官何亞一、均先後聞訊前往、適縣長馬鎭邦陪同省委赴二區抽查保甲、由王秘書出見、經雙方報告情形後、王秘書當諭何巡官將兇警羅志源負責看管、一面將受傷之車夫陳小二子察視一過、遂囑韓律師先行送法院驗傷、所有不平之數百民衆、亦由王秘書勸散、韓律師一面將車夫送至法院驗明傷痕後、卽送往醫院療治、巡官卽將兇警送赴公安局究辦、現聞陳之家屬、已擬狀向法院訴究、

南通

池耀宗接管水警隊

民政廳於春間、將水警十二十三各隊繳械、改編後、指定歸第四區保安司令部訓練、刻已期滿、經廳委吳濟卿檢閱、成績尙佳、五日水警三區長池耀宗、率令來通接收隊伍、分防轄制、

通泰場商再度集議

淮南通泰兩屬場商六十戶、以內河水涸、食鹽無法運出、積壓至十六萬引之多、迭次在東台開會、未能解決、上月底到通集議、推代表沈銘竹等赴揚請願、刻各場商仍定日內在通作最後商洽、俾資補救、

海門

殺子案將蒸骨檢驗

四甲區雁行橋、鄉民余金富、現年四十九歲、素患神經病、在家滋擾不休、其母朱氏、頗厭惡之、乃於今年五月十一日夜間、與媳劉氏（卽金富之妻）密議、乘余甜睡之際、用麻繩勒斃、次日草草收殮、茲被隣人沈陸氏、向縣府告發、三日由陳縣長親往開棺檢驗、因屍已腐爛、傷痕不明、乃重行蓋棺、諭令該管公安分局、將余朱氏、余劉氏及屍棺、於四日上午、押送來縣、余朱氏等一併看管、屍棺停於鄉公廟內、於六日蒸骨檢驗、以明眞相、

『亞林沙而』是依據中華藥典規定之標準製劑，殺菌消毒，效力偉大，浴水中放入少許，能防止一切病菌傳染，洵家庭必備之衛生品也・

購時請認明顯微鏡商標

30

三星蚊香

每聽特號半打奉送香籠一隻

（全國各埠均有經售）

中國化學工業社出品（632）

上海信託公司

實收資本壹百萬元

保障穩固　利息優厚

信託存款

分期　定期　短期

定期信託存款一次存入國幣五十元定期五年保息九厘半

分期信託存款每月存入國幣五元爲一份定期八年保息八厘

短期信託存款一次存入國幣五十元爲一份定期二年保息八厘

董事長　揭介眉　常務董事　郭順　徐寄廎　監察人　陳光甫　張公權　邬志堅　總經理　副經理　襄理

備有詳章　函索即奉

地址　北京路一九〇號　電話　一二九三二號

君覺雨天乘車之不滿意乎？

同昌鋼殼噴漆包車

一九三五年式又一新供獻

最新汽車式之遮泥板

因普通包車之遮泥板短而且狹，乘坐者之衣服，每遇雨天，往往被泥水沾濺，或油膩污染，誠一憾事，敝行因加以改良，採用汽車式之遮泥板，與車身同用純鋼片造成，輪胎之前及二旁近身處，均完全遮蓋，保無上項之缺憾矣，（請參閱下圖）

君如欲購包車！請先至敝行參觀！

（各種優點，詳載樣本，承索即奉）

上海同昌車行　雲南路南京路口　電話九〇一五二

分行：南京城內，漢口法租界

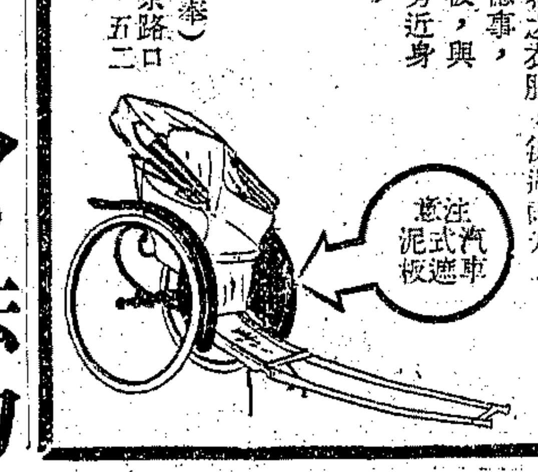

請看再世濟公法力回天

了因居上悲願宏深隨緣普渡爲證明佛學非徒尚空談以無上自性妙法療治男婦老幼一切奇難怪病起死回生救活者不知凡幾茲將本年六月份治愈之人列後一王朱氏年七十二歲住蘇州獅林寺巷七十六號夙患腹中生塊肚腹膨脹腿腳俱酸肝火狂旺飲食不進大小便不通又徐吳氏住滬威海衛路歲鳳里廿五號患吐血心跳日夜出汗月經倒閉又李超翠男性住崑山城乙丑非二號東腦鳴耳聾口眼歪斜右臉瘋木痢眼流淚不止言語不清兩腳無力又朱易蓮印女十六十二歲即佛教會任事朱志緊之母住滬靜安寺路鳴玉坊一號患勞疾氣喘胸悶腿癱頭暈多年四肢癱木夜不能寐身體虛又蔡恒女士住崑山城後浜九號患產後神經顛倒錯亂不識昏迷又黃萃年男孩年三歲住滬海寧路鳳翔里十九號患出痧子後發熱咳嗽十餘日不食音啞不哭痰厥不省人事風請西醫打針無效命已將絕又姜雨村男性住興化縣西飽三保十甲三號患大癱瘋多年良膺骨肉有如癒行難咳痛苦難言又趙柒玲女士住滬浙石路二八二號患失眠肝氣升腦痛醫無效又謝永發男孩生僅八月住滬貝勒路三百八十一弄三號由本年三月初受驚嚇後忽發寒熱咳嗽劇烈變爲肺炎西醫無法可施只剩微氣一口又潘妙扣男性住滬酒澤路二十七號萊商輪船公司內由去年七月吐血至今更兼胸脹痰厥醫無效又謝金根男性住滬北京路外灘大英公館五十八號患身中頭痿遍體走動酸痛難忍又吳朱氏住滬老會樂里卅號患氣厥眼花咳嗽心蕩兩腿酸痛益汗如雨形成肺癆又何治男性住南通平潮鎮四保八甲九戶患吐血半年時發時止精神疲極痠弱不堪以上各症均居士通性一二次治愈其他治愈之人自發願心口患而貧不至者更難以枚舉其間病症最險惡者二人一爲於許波麥女士住滬南市滬閔南拓路八十一號（即家庭工業社製品廠內）於去年七月爲庸醫藥石所悞臥床半載上則氣隔癡阻哮喘嘔吐下則痔漏白帶滲不忍述且大便下血塊如雞子大至一年之久脈絕數十次死法三十回家人料理後事十餘次之多醫治數千金中西醫咸皆束手後有緣得遇居士先教以放生數萬然後施以法力現覽轉危爲安日就痊愈二爲張陵氏即總理陵園管理委員會職員張受社君夫人住劉河鎮東街七十一號患心跳氣喘盜汗氣塊頭响陰邪傍身魂不守舍夜驚失眠斷上正中有指粗之筋時時跳動心口頭有一氣塊捫之即下放手即浮起起病十一年臥床已兩載近請居士診治日已平服絕處逢生凡此皆可以按址訪問者也以居士法力無邊即使壽元已盡尚可挽回況區區治病乎但居士對於掛牌出診一律拒絕外遂圖名時所恒有世有不治症爲按址求之通訊處上海卡德路新閘路口善昌里十二號淨名精舍

介紹兼證明人

俞佐廷　顧竹軒　方椒伯　蕭俞　張鵬發　吳其倫　郁葆俠　胡梓崗　張子厚　吳重公

本外埠書局文具業請注意

免費贈送電影明星照片　兒童照片　美術書簽

奇異照相　幻術照相　風景照片等樣品　好消息

本社創辦以來歷有八載所發行之電影明星照片美術書簽奇異照相幻術照相以及各種風景照片等花樣繁多新穎別緻素蒙文化業之推銷早已普遍全國本社主任楊光有鑒於斯力求擴充營業普及起見不惜犧牲廣贈樣品函索即寄惟來函務須蓋章方可有效否則概不答覆非書局文具業者概不奉贈

上海老西門城內修路蓮壽里八號　亞光影畫社謹啓

●今日譚組雲書各體小雲畫山水廉潤（申報爲憑）

●海陵老人譚組雲書聯四尺二元半五尺三元六尺四元八尺十元●中堂三尺二元半四尺三元五尺四元六尺五元●屏每條照中堂對折●扇冊每件二元●榜書招牌每字一元●石章每字一元

●譚小雲先生畫山水中堂三尺六元四尺七元五尺九元六尺十二元八尺十六元●屏每條照中堂減半●扇冊每件三元青綠加倍外埠郵票通用通信收件處上海西門蓬萊路普育里三十四號老蓬萊書局得記譚組雲

本局收買古今書畫

本市新聞

九日誓師紀念

市黨部召開紀念大會

本月九日、爲國民革命軍誓師北伐九週年紀念日、本市市黨部爲紀念蔣委員長領導將士奮鬥犧牲堅苦卓絕之精神、特飭宣傳科訂定紀念辦法、定是日上午九時、在該部大禮堂舉行紀念大會、並推定姜委員懷素爲大會主席、一面登報通告全市各機關團體學校黨部屆時推派代表參加、茲錄紀念辦法及通告如下、

紀念辦法 ㊀召開上海市各界代表舉行國民革命軍誓師九週年紀念會大會、㊁日期七月九日上午九時、㊂會場市黨部禮堂、㊃七月七日起、登報通告本市各機關各團體各學校各級黨部、一律推派代表、備函參加、㊄大會主席由市黨部姜懷素委員担任之、㊅由宣傳科發表國民革命軍誓師九週年紀念告民衆書、

通告各界 爲通告事、查七月九日爲國民革命軍誓師九週年紀念日、本會於是日上午九時、在本黨部大禮堂召集各界代表舉行紀念大會、爲特通告、希本市各機關各團體各學校各級黨部、各推代表二人、備函參加爲要、特此通告、

孫院長昨到滬

探視汪院長之疾

立法院長孫科、於昨晨偕同財政部次長鄒琳、南京市長馬超俊等、由京乘坐夜快車抵滬、下車後、各返私寓休息、孫氏於九時、即偕外交部駐滬辦事處長余銘、驅車赴霞飛路諾爾醫院探視汪院長之疾、至九時二十分始辭出、據孫氏語中央社記者云、汪院長醫治經過甚好、熱度較昨亦漸退、病中精神甚佳云、孫氏辭出後、即逕赴虹橋路探視其夫人陳淑英女士之疾、蓋孫夫人因受感冒、現在虹橋路療養院診治、至於孫氏赴靑島避暑日期、將俟其夫人病痊後决定云、

孔財長昨召僚屬訓示

吳市長昨晨往謁孔氏

行政院副院長兼財政部長孔祥熙氏、昨晨九時、在西愛咸斯路私邸、召見財部僚屬、有所訓示、先後往謁者、計有財部秘書長李儻、總務司長許建屏、及其他重要職員多人、迨至十時許始各辭退、又本市長吳鐵城、亦於昨晨九時十五分、往謁孔氏於其私邸、談歷四十分鐘、始行辭出、

振委會注意各省水災

籌擬救濟辦法

漸自長江中游、水位日見高漲、兩岸圩堤、已有多處冲塌、若水漲不息、則其爲患益深、現除水利機關及當地政府、竭力設法堵塞搶險外、但以數處已蒙其災、生命財產、均有朝不保夕之勢、振務委員會方面、爲及早籌劃起見、特分咨各省市當局、將水位漲落情形、及災民受難情形、隨時報告、一面由該會籌擬救濟辦法、以免災黎流離失所、

商會電行政院等催裁轉口稅

與救濟工商業貸欵

上海市商會昨電行政院財政部云、（銜略）本月五日、據中國紙版廠同業聯合會函稱、政府豁免國貨商品轉口稅一案、迭經財部要人表示及報章記載、將於七月一日實行、而敝會日前呈請財部、增加進口紙版關稅及減免轉口稅、亦會奉到、呈悉、除所請增加進口紙版關稅一節、已抄發原呈、令飭國定稅則委員會參考外、至國內轉口稅項、現已由部呈請裁撤、即當定期施行之批示、不謂時至今日、祇見關稅附加五厘繼續一年之公布、而關於裁撤轉口稅、則杳無消息、當此全國工商凋敝之際、豈此口惠而實不至之辦法所能救濟、又工商救濟貸欵會、成立已有多日、二千萬保證庫劵、早已撥到、何以仍未見諸實行、當此工商各業急待救濟、正如大旱之望雲霓、若再遷延、竊恐一旦潰崩、欲救不能、瞻念前途、不寒而慄、貴會領袖羣商、萬衆景仰、最近主張復興工商統制貿易、管理匯兌諸政策、實爲根本急救良方、惟遠大計劃、固望實施、而目前亟需之裁撤轉口稅、及工商貸欵兩事、亦望督促政府、即予實現、如果長此延誤、意在敷衍、竊恐危險之來、不可預測、務請貴會速電當局、迅予實行、無任盼禱等語、同日並據華商造紙廠聯合會函同前情、到會、查裁撤轉口稅與救濟工商貸欵、原爲商品易於行銷、資金得以週轉起見、滬市承上年極度恐慌之後、特此爲復興良劑、政府犧牲稅收、毅然出此、尤爲人民所感頌、裁撤轉口稅一事、屬會迭奉財政（鈞）部批示、均謂即將實施、而報紙紀載、迭有以七月一日下令實施之說、財部（鈞）部亦未予否認、不謂時期已屆、命令寂然、其見諸事實者、惟有關稅附加延長一年之文、兩相對照、商民未免失望、工商貸欵、奉令已久、庫劵已撥到、而貸欵迄未實施、回溯商市情形、年關勉度、倏已半年、三底五底之捉襟見肘狀況、報章騰載、社會喧傳、京滬密邇、諒爲當局所習聞、如再遷延、危機必愈釀愈深、屬會職責所在、不得不上瀆鈞聽、該聯合會請求兩事、實爲各業之共同願望、伏祈照准、即日實施、庶救垂危之局、曷勝感幸、上海市商會叩微、

國貨大同盟昨議請欵救濟

申請書等各種表格尚待通過
貸欵大綱核准後即實施貸欵

上海工商業貸欵審查委員會、定明日開會、通過申請書等表格、大綱俟部令核准後即施行、國貨大同盟昨開會請救濟、茲誌詳情如下、

貸欵會開會商表格

工商業貸欵委員會四次委員會議決、將㊀工商業貸欵申請書、㊁貸欵第二担保國庫憑證之憑單、㊂向中銀行貼現之貸欵支單等表格、交中央中國交通國貨四銀行暨錢業聯合準備庫研究後、昨已研究完竣、聞該會已定明日開會、提出通過、決俟貸欵大綱等經財政部命令核准後、即正式在河南路中國國貨銀行二樓辦事處辦公、同時開始貸欵、至於貸欵表格、交市商會轉發國貨工廠填寫、連日辦事處之辦公、尚非正式、

國貨同盟會議救濟

各國貨團體聯合組織之國貨大同盟委員會、於昨日下午三時、在漢口路該會所舉行第四十九次常會、由汪星一主席、報告各國貨工廠請求救濟經過、繼即開始討論、議決即日備文將第一批會員貸欵申請總表、連同原調查表、送請上海工商業貸欵審查委員會、先行登記、所有資產負債表、財產目錄等件、再行補送、至下午四時許始散、據新聲社記者之探悉、第一批申請國貨工廠商號爲六十餘家、總數約國幣六百餘萬元、又市社會局對國貨工商業申請貸欵者、一律轉貸欵審查委員會辦理、

南下機折回

滬粵綫航空被阻
北上機阻留溫州

華東社云、中國航空公司航機、連日因受天氣影響、至時遭阻碍、茲悉該公司滬粵綫北上機、自前日抵溫州後、因天氣惡劣、迄暫行留溫、昨日上午曾一度由溫飛滬、卒因杭州灣有霧、仍行折回、而昨日上午由龍華開出之該綫南下機、離滬未久、亦因受天氣影響飛回云、

歐亞航空公司新機昨晨飛平

明年起將有較新發展

國聞社云、本埠歐亞航空公司、新向德國漢沙航空公司定購之容克斯式巨型機一架、上月二十五日、由德國新輸香霍斯脫號裝運來華、當卸往龍華飛機廠裝配、曾於本月三日、試飛一次、成績極佳、業於昨晨八時、首次飛往北平、將來是否加入平粵、或滬新綫、則無一定、因該公司班期雖有一定、而所有飛機、概未規定某機專駛某綫、隨時可調遣應用、昨據該公司秘書語記者稱、該公司近日業務頗見發達、下月起決定增加班次、以擴充航空業務、至於增加股本爲七百五十萬元事、已向交通部呈請備案、其所以增資原因、係由於本年度預算不敷甚鉅、故由董事會議決、呈請股東會審核、原則業已通過、大約於明年度起、公司業務、或將有較新發展及擴充云云、

三友實業社昨日起贈送晒衣竹竿套七天

凡向本公司門市部郵售部購貨滿洋二元者，贈送一只，多購類推（售價二角五分）

霉汛已屆，皮裘棉夾衣服，皆宜提出曝晒，以免霉潮，綢緞衣服，染術不精，理宜反晒，竹竿粗糙，易使衣服受損，宜事先備用竹竿套，方無斯弊。熱天衣料，大都採用白色或淡色，晒衣時，肩袖等處，往往被陳舊竹竿沾着竹漬及黃斑，欲免意外，更宜置備晒衣竹竿套。

（今日星期上午休業下午一時起照常營業）

雙妹老牌

雪齒妙品

上列三種擦牙品係中國廣生行卅餘年之結晶品，用之雪齒固牙，滿口芬芳，有異曲同工之妙，各界可依習慣上之便利而採用之。

各地百貨商店均有出售

公用局徐局長譚本市公用建設

六月二十八日、本市市參議會議決各案、其中關於公用建設者、有普遍供給水電、遷移滬南垃圾碼頭、及籌供煤氣·等三件、昨據徐局長語往訪記者云、觀察此次市參議會議決各案、足徵參議會諸君、對於本市公用建設關懷之切、且所提各案、均極扼要、殊深欽佩、關於

普遍供給水電案 本局對於水電行政、標示施政方針、爲普遍供給、年來漸次推廣、成效尙有可覩、在市區內供給自來水之公司、共有二家、即閘北水電公司·與內地自來水公司、各有營業區域、前年公用局因市區之內、尙有許多地方、並不在該兩公司營業區域之內、於是設立市辦給水處、籌劃供給、現在徐家匯等處、已經由公用局給水處供給、至於目前市內未有自來水供給之處、比較重要者、尙有浦東各區及吳淞區、如浦東方面、在一二八事變之前、公用局已計劃自設水廠、圖樣及基地、均已選購定妥、因國難暫告停止、去年積極推進、已定本年四月內用水、旋由吳市長決定、交由興業信託社承辦、現正由該社建造水廠、吳淞區已劃歸閘北水電公司經營、水管已通至吳淞鎮、至於寶山方面、自來水供給、茲已由公用局令飭閘北公司計劃、大約不久當有辦法、關於電氣供給、在吳淞方面、現在已甚普遍、至寶山方面、閘北水電公司之發電量、與供電量、相差尙多、已由公用局令飭該公司計劃添備發電機、以資供給、關於

遷移滬南垃圾碼頭案 滬南碼頭區域內、有糞碼頭二座、垃圾碼頭一座、此項碼頭、用以傾倒垃圾及糞穢入船、關於一般衛生、甚形重要、惟該處一帶、現爲輪埠熱鬧區域、爲改良市容·便捷交通·及繁榮市面起見、自應擇地遷移、在民國十八年、港務局時代、會有遷移糞碼頭會議、當經議決、定於必要時、須另覓地點遷讓、二十年、公用局會同衛生局、設法遷移、均以遷往地點、以及重造碼頭經費兩問題、未能解決、以致久未實行、即如本年公用局、亦會奉令召集會議、決定將垃圾碼頭、遷至董家渡以南顏家碼頭附近、業經成立、一俟衛生工務二局領得建築費、即可興工、今次參議會既通過請遷移垃圾碼頭之議決案、在公用局立場、深望其早能實行也、關於

籌供煤氣案 市內煤氣供給、確有需要、在市政府未成立前、閘北滬西等處、爲上海自來火公司越界供給者頗多、公用局成立後、爲尊重主權起見、即與該公司交涉、最後、該公司表示願向本市年繳營業稅·土地使用費·並繳納保證金、暨遵照本市掘路規則·埋放管綫·等要點、乃於十九年一月、與該公司訂立合約、以資監督、自合約簽訂以來、各該處煤氣用戶、日有增加、近者滬南方面、對於煤氣供給、亦甚需要、在公用局意見、如有本國國民願投資創辦煤氣廠、市府自當予以協助、故於允准上海自來火公司、在市區內供給煤氣合同內訂明、本市區內、自設煤氣廠時、該公司在本市區內營業權、應即停止、惟年來市庫既極支絀、無力舉辦、而工商百業、又極凋敝、故亦無人投資、於是官辦商辦、一時均難舉辦、想亦爲全體市民所深知也、

歐亞一號機失蹤

四日由西安飛蘭州途中

中央社云、歐亞航空公司歐亞一號機（容克式）三日由滬啟飛赴西北、在西安過宿、四日上午九時、由西安飛赴蘭州、原定五小時、即可到達、惟屆時竟未到達、歐亞航空公司即派六號機飛西蘭段尋覓、迄昨晚尙無消息、該機除德籍機師及無綫電員二人外、聞尙有乘客七人、其一似爲班禪之秘書云、

蘇聯大使返滬

蘇聯駐華大使鮑格莫洛夫、日前應立法院之邀晉京、在該院外交委員會演講、茲已於昨晨乘車返滬、處理滬上公務云、

銀行公會執委會修正章程呈送備案

上海市銀行業同業公會、昨日下午四時、召集第七十次執行委員會、討論修改章程問題、茲將各情、分誌如下、

出席代表 出席者江蘇銀行許伯明、浙江興業徐寄廎、徐新六·東萊吳蘊如·中國經潤石·貝淞蓀·四明胡錫安·大陸葉扶霄·國華唐壽民·中南胡筆江·等、缺席者陳光甫·王伯元·列席者秘書長林康侯、秘書顧詠安、公推貝淞蓀主席、顧詠安紀錄、

報告事項 首由秘書長林康侯報告第八屆會員常會議決案、及會中已辦之各項、請予追認案件、暨中滙銀行請更換代表、又萬來業公會函詢米業項糾紛等案、

修正章程 次討論第八屆會員常會交議、修改本會章程第三條、「凡在上海市區內、以完全本國人合法組織之銀行、合於本公會章程所規定者、正式成立已滿兩年以上、得經本公會會員兩人以上之介紹、會員大會、會員代表過半數之出席、出席代表過半數之同意、加入本會爲會員」、將「正式成立已滿兩年以上」等字樣刪去、以便利未入會銀行之加入案、當經各委員將文字加以修改、議決、照修正文字通過、分呈上海市社會局、南京財政部、實業部備案、俟批准後、再行發表、次並討論其他案件、至五時許散會、

援助旅暹華僑聯合會昨開第五次常會

上海各團體援助旅暹華僑聯合會、於昨日下午三時、舉行第五次常務委員會議、出席常委、計華僑聯合會黃建中、市商會張南印、市教育會張祺春、中華國貨維持會徐慶華、廣東同鄉會鄭秉楷、潮州同鄉會鄭啟明、主席張祺春、紀錄陳書年、

報告事件 行禮如儀後、首由常委潮州同鄉會報告向本市米業公會接洽抵制暹米經過、繼由常委華僑聯合會報告暹羅排華狀況、並宣讀第四次會議議決案、

議決事項 旋即開始討論、㊀常委潮州同鄉會提議、日昨報載、洋行有大批洋米進口、應切實調查、如有暹米、即應到本埠各米商、嚴厲拒絕推銷案、決議、本會各常委負責嚴密調查、㊁常委中華國貨維持會提議、電告廣州香港厦門汕頭各米商各團體、報告上海自動抵制暹米經過、並請一致抵制到底、俾收最後成效案、議決、通過、㊂第六次常會日期案、定本月十三日下午四時舉行、推中華國貨維持會主席、

浙贛路恢復車運

前因雨阻近已放晴

京滬滬杭甬鐵路局、前因浙省上江各地、霉雨連天、山洪暴發、致將浙贛鐵路由諸暨站起以上、直至玉山各站、路軌橋樑、均被水淹沖毀者、不計其數、近以連日天氣放晴、各地漲水已退去、所有該路被水毀壞之路軌·橋樑·電報·電話·等等、刻已分別修竣、故該路客貨各列車、亦已陸續恢復開駛、特電咨請京滬滬杭甬兩路局、對於各聯運站客貨票、亦於昨日起照常售賣矣、

時人行蹤錄

張羣·陳儀·褚民誼·傅汝霖·昨乘夜快車晉京、

朱家驊·熊式輝·昨乘夜快車出京、今晨抵埠、

專門醫眼　榮孫氏　脫膜散

茲將代刀脫膜散治愈之謝函姓名略列○番禺南村徐氏盲目二十七年黑白不見十三碗代刀散痊愈○大良羅桂香之令郎痘後盲目數月四碗代刀散痊愈○龍江蔡賢因酒患眼痛起膜右眼已經失明五碗代刀散痊愈○西南樂敵衛因操勞過度視物朦朧雙目起膜失明二碗代刀散痊愈○黃沙北約朱紫巷永順隆記楊伯仁之女痘後盲目八年四碗代刀散痊愈○榮孫氏專門眼科醫生○始創代刀脫膜散○除點去翳散○普通光明散○去眼膠藥水○各埠大藥房公司均有代售如無代售之處可直向廣州大同路九十七號榮孫氏醫館函購原班即寄○上海總代理北四川路會豐商店○（代售處）先施○永安○新新

驚人的三種奇藥

科學精藥　遺精聖藥　補腦奇藥　滋補良藥

青春夢　腦特靈　猛虎乳

專治有夢無夢色傷或過勞遺精。早洩失眠等症。遺精不限一服奏效。失眠保即晚見功。無論新起久患包可斷根。如不見效原銀奉還。每瓶大洋一元三角正

此藥能改造人腦。補充腦力。專治腦力不足神經衰弱之症。凡用腦太多勞思過度以致記憶薄弱思想遲鈍者。服之即能完健如初。每瓶大洋一元四角

此藥用科學新法提取純潔之虎乳新鮮之魚肝油再參以名貴藥品製煉而成其中含維他命最富功能美容健體潤肺除痰凡血衰體弱肌肉黃瘦以及肺癆久咳服之確有奇效每瓶大洋二元加郵費二角

上海北四川路二百六十號會豐商店總代理　杭州羊壩頭大德藥房　香港永樂街十一號大中洋行總經理　蘇州觀前街太和藥房分行　上海永安公司先施公司代理　無錫崇安寺內興昌藥房　鎮江銀山門屏街太和藥房代理　廣州下九路。梧州小南路。廈門大中路。汕頭居平路。

滬太戒烟療養院

自建高大洋樓　占地十畝有另　病房清潔寬敞　戒法穩妥優良

本院爲海上高尚優美戒烟專門醫院，並建洋樓七幢，占地十畝有另，風景優勝，空氣新鮮，院內設備完善，外復有廣大運動場，以重衞生，專家多位，採用特效新法，不論強弱，吸到如何程度，均保迅速安全戒除。本院念同胞，戒烟社會，經濟垂鑒焉。▲便利普通戒烟，每天五角，膳宿在內●收費特廉　最新院長注射戒烟，一元起至三元，戒絕另收費十元

●詳章面索函索均可

▲院址　上海滬太路餘慶橋

▲門診部（一）英租界愛多亞路龍門路口南京大戲院對面（二）虹口梧州路鴨綠路口維揚舞台對面（三）戈登路勞勃生路口（四）西門萬生橋公安分局對面●入院時備有汽車接送

（附註）各界有志到院戒烟可先至門診部接洽一切

莫干山　菜根香飯店　莫干山莫干山路拾號

地點清雅　空氣流暢　浴缸水廁　設備舒適　中西飲食　精美清潔　房金低廉　服務週到

適於小住・宜於避暑

電話九號

偉達飯店三週紀念

茲爲三週紀念答謝各界惠顧之舉特發五種優待券專爲中華旅客便利起見每本分三拾張不限年月日特價房金自三元六角六分六起至五元五角止均附顏色浴間電話等應有盡有打破旅館中之新紀錄（原價自六元起至十元止）如蒙賜顧不勝歡迎倘欲購者請速前來該項特價優待券售盡截止　霞飛路九三號　電話七四四七七號

日文報載　蔡勁軍免職說不確

中央社云、本日日文報上海日日新聞記載市公安局長蔡勁軍突遭免職新聞一則、消息奇突、現經查明、並無其事云、

兩路吳淞碼頭貨棧　簽訂裝卸合同

合同期間爲一年

京滬滬杭甬兩路吳淞碼頭貨棧、裝卸工作、頃已由兩路車務處交張季泉承辦、業已簽訂合同、規定承辦人於簽訂合同時、應繳存保證金一千四百元、脚夫額定一百二十名、其有效期間、限定自二十四年六月十一日起、以一年爲限云、

楊虎談海員工會近況

中央社云、中華海員工會籌備委員會主任委員楊嘯天氏、月前以胃病劇發、對會務難以兼顧、迭電中央、懇辭主任委員一職、中央再三電復慰留、並迭次派員來滬慰問、不任楊氏高蹈、記者昨走訪楊氏於共和邸、叩詢慈見、當承接見、楊氏尚臥病榻、據談、余承中央付託、籌備健全中華海員工會之組織、改善海員生活、發展中國航業、原爲個人素志、故毅然承乏、二年來、幸賴工會事業、略有建樹、原冀始終其事、使海運全納正軌、不意自今春後、胃病時作、月前益劇、臥床兼旬矣、自審難膺煩劇、誠恐影響會務、爰迭電中央、懇請准辭主任委員一職、蒙中央一再慰留、并派員慰問病況、在個人固感中央盛意、惟按諸事實、則又兼顧爲難、但工會會務、不可一日間斷、故余一面對於中央仍力懇辭、一面爰請工會原籌委馬伯麟・王永盛・劉勁草・三人、共同暫維會務、馬委員等、業於前日到會負責、馬王劉三委員、對於海工運動、有悠久之歷史、自能秉承中央、措置裕如、工會既負責有人、余心滋慰、嗣後余無論在位與否、仍秉素志、與個人在中央立場、對中華數十萬海員之生活有所關懷云、楊氏病況、已日有起色、不日即可復原、

錢業邑廟內園　今晨起開放游覽

萃秀堂現正修葺月底開放

邑廟錢業內園修葺完竣、於今日起開放游覽、米業萃秀堂積極布置、茲分誌如下、

內園開放　錢業公會邑廟內園私產、經市政府會商後、決定自動開放、以供中外人士之游覽、故該會將園內各處花草修葺整理、業已工竣、定於今日起正式開放、並訂定游覽辦法數項、嗣後每逢星期日自上午八時起至下午五時止、凡衣服不整潔、患有神經病傳染病以及小販等、一概不准入內游覽、

萃園修葺　豫園全部花園面積、以米業之萃秀堂爲最大、假山數座、奇形矗立、如人如獸、畫樑彫閣、極盡工砌之能事、小溪蜿蜒、迴廊曲折、橋亭茅舍、幽逸風雅、中有大樹數株、幾可合抱、枝葉葱蘢、綠蔭匝地、炎夏之交、誠爲納涼之勝地、現已鳩工進行修葺、預定於本月底正式開放、

招商局代理海翊輪　新闢上海海防航線

裝修將竣定期招待參觀　二十日處女航青島遊覽

新聲社云、國營招商局代理華商輪船公司海翊新輪、行駛上海海防間定期航綫、該輪業已由法抵滬、進瑞鎔造船廠裝修、行將工竣、定二十日處女航青島、茲誌詳情如下、

購進法輪……華商輪船公司輪船爲海上、三千三百零一噸、海華二千一百零三噸、曾先後租與國營招商局、行駛滬粵綫及滬海綫、今向法國大西洋航業公司購進巨輪一艘、原名爲Caraibe

改名海翊……改名爲海翊、已於上月九日、由法抵滬、即進楊樹浦英商瑞鎔造船廠裝修、該輪裝貨噸爲四千四百九十六、註冊總噸爲二千九百七十六、淨噸爲一千八百八十八、

裝修將竣……海翊全長三百三十一尺八寸、寬四十三尺二寸、深二十四尺九

招待參觀……寸、吃水二十尺二寸、速率每小時十海哩半至十一海哩半、造於一千九百零八年、地點英國、馬力二千匹、機器每分轉數八十五、經裝修後、計頭等客位十八間、每間二人、二等客位十間、每間四人至六人、三等一百二十位、總共容客約二百人、預定本月十日裝修完竣、並定本月十三日十四日招待滬各界登輪參觀、

招商代理……國營招商局、對開闢國外航綫、奉交通部令後、會計劃進行、總因限於經濟、無法實現、前擬將普安輪行駛上海馬尼剌航綫、旋因營業無把握、又告中止、

開闢新綫……自華商輪船公司購進海翊輪後、即由經理葉傳芳與招商局總經理劉鴻生協商代理、業已大致商妥、歸招商局代理、行駛上海・廈門・汕頭・香港・廣州・北海・海口・海防・（法屬安南）航綫、

商訂合同……招商局代理海翊輪合同、及上海至北海海口海防客票價目、開航時刻、均在協商擬訂中、合同行將簽訂、

八月實行……聞所訂票價、上海廈門汕頭香港廣州各口岸、較元亨利貞四輪、均低一級、將來開航時、係定期班輪、以裝貨載客爲主、至於正式開航日期、約在八月初、

粵工業考察團抵滬

廣東工業考察團十餘人、於前日抵滬、寓大東旅館二百五十八號、各團員於昨日上午九時出發、赴各工廠參觀、並考察各該工廠種種設施、俾資借鏡、茲悉該團在滬尚有一二日之耽擱、即須返粵云、

防止霍亂　事務所第一號公告

上海防止霍亂臨時事務所公告第一號云、㈠去年七月十二日、本所發表第一次公告時、正當熱浪襲擊上海、溫度達一〇四・四之高、此次則僅八十度左右、有似初秋、惟迄今本埠及全國各處尚無霍亂發生、一如去年、祇蘇州寧波汕頭及廣州等處、從六月中旬起、曾發生疑似霍亂之腸胃病多起、㈡在過去數年中、如民國十四・十五・十八・及廿一年、霍亂發生、有時竟達四千起以上、各該年之雨量甚少、由十一月起算至下年四月止、各該年雨量、爲八三三・八八四・七七九・及九八六、此項數字甚低、蓋二十五年來之平均數爲十四六三、本年雨量甚多、由去年十一月起至本年四月止、爲十四〇二、恐不致有猛烈流行、去年雨量、爲十一八四、亦幾無霍亂發生、㈢關於上海附近江河地沼之水弧菌研究、繼續進行、最近雖曾發見較多之類似霍亂弧菌、但仍未作任何結論之嘗試、㈣四月八日本所舉行第一次會議於上海市政府、由劉瑞恒署長主席、到者、均爲京滬重要衛生人員、此後防疫及宣傳工作、頗有推進、㈤關於霍亂診斷血清研究、特指定分組、該組主張上海各化驗所、既用不同之血清、方法亦異、最好各自分頭進行、因此可以比較而得一定之結論、㈥因欲研究最早之霍亂病例、特與南京中央衛生實驗處商定、揚子江上游及該處檢驗、又與李斯德研究院、約定揚子江下游及滬南各地醫院所送之糞樣、由該院檢驗、兩租界之工部局化驗處、及上海市化驗所、對於各該區域內所獲之糞樣、施行檢驗、如此分配、希望初例可以早爲發見、以便急速防止、㈦各自來水公司、一如去年、仍照舊由街旁龍頭供給貧民免費自來水、以免飲用污水而感受傳染、同時對於井水、時加檢查、並於可能範圍內、爲之消毒、貧民飲水問題、頗關重要、仍有一般無知貧民、在污水內洗滌食物及用具、一受傳染、或有霍亂暴發之虞、㈧其他預防辦法、如藉演講・貼標語・傳單・影片・戲劇・留聲機・廣播無線電・等所施之教育及宣傳、業經實施、但此類辦法、猶爲次要、其首要者、應於人烟稠密之地、建設新式之自來水廠、蓋無處不到之蒼蠅、及釀禍之瓜果、亦僅於其身體或皮殼偶而染污後、方始危險也、㈨抗霍亂接種、已於四月十六日起始、積極推行、雖至今日尚無霍亂發見、而各界人士踴躍前來、受此簡單之手術、實爲良好之現象、其望過去數年內衛生當局之努力、發生效果、或可使此惡疫絕跡於此世界第四大港也、茲將由四月起至六月三十日止、本埠各區受接種之數目列左、

上海市（五月及六月）——一二〇、九〇九

公共租界（同前）——一八四、八八三

法租界（四月十六日至六月）——四四、八九〇

兩路管理局衛生課（四月及五月）——五、五九四

㈩一如往年、各區時疫醫院、業已開幕、下列之醫院共有牀位五百至六百張、隨時可以收容病人、

上海時疫醫院　西藏路

急救時疫醫院　北西藏路

工部局隔離醫院　老靶子路

上海公立醫院　南市

上海市隔離醫院　閘北

虹口時疫醫院　臨青路

中國時疫醫院　平涼路

上海日報公會　承辦兩路客車售報

已與路局車務處訂立新合同　七月一日實行仍以一年爲期

京滬路及滬杭甬路客車上售報合同、前由上海日報公會分別訂約承辦、茲京滬路合同、已於本年二月度期滿、車務處爲謀兩路辦法一致起見、爰將以前用二路名義分訂之京滬路及滬杭甬路合同一件、合併爲一、改用京滬滬杭甬鐵路名義、訂立新合同、經與該公會磋商、酌改原訂條款、仍以一年爲期、現已簽訂、自七月一日起實行、內容如下、其原訂滬杭甬路未滿期合同、即於同日起取銷、

新訂合同　京滬滬杭甬鐵路管理局車務處・上海日報公會、訂立合同如下、㈠本合同准許承辦人在京滬滬杭甬兩路客列車上發售中西報紙雜誌事宜、此項權利、非經路局允許、不得轉讓及繼承、㈡承辦人於簽訂合同時、應照三個月承辦費之數、繳納路局保證金、計京滬綫應繳銀九百元、滬杭甬綫應繳銀六百元、合同期滿後、得滬路局如數給收據、照數發還、保證金利息、由路局會計處核定之、㈢承辦人除繳納保證金外、應覓殷實舖保、簽具保單、以爲履行合同之保證、此項保單、經路局認可後、合同方爲有效、如期內具保人有所變更、須立即報告路局、另覓妥保、否則一經覺察、以欺瞞論、從重處罰、㈣售報人由承辦人雇用、以身體健全、無惡劣嗜好、言語態度和婉者爲標準、㈤售報人服務時、應穿着整潔號衣、並佩帶號碼銅牌及執照、號衣由承辦人自備、號衣式樣、須經路局車務處長核定、㈥售報人之指甲頭髮、須按時修理、時常保持清潔整齊狀態、㈦售報人所携在客列車上發售之報紙雜誌、祇限足敷在車上來回發售之數、不得另行多帶、在沿途各站接送內地銷售、否則一經查獲、以夾帶私貨論、㈧售報人在車上發售之報紙、務須先行摺妥、再行上車、不得在車上摺疊、㈨售報人在休息時間不得在頭二等車內乘坐、㈩售報人應對旅客、須詞色和霽、不得有怠慢情事或不端行爲、㈩㈠承辦人對於任何報紙雜誌、須一律發售、惟言論圖畫、有背國民黨黨義、詆毀政府、或文字穢褻、奉政府令禁出版或發售者、不准發售、㈩㈡除報紙雜誌外、其餘各種刊物、一概不准發售、並不准代發傳單、㈩㈢路局出版之各項宣傳品、及導遊刊物等、承辦人應負散佈及代售之責、不取佣金、並於月終將已售各項宣傳品或刊物名稱及數量、編製報告、於下月五日以前、交路局車務處、以便稽查會計處、派人向承辦人收款、㈩㈣各項報紙雜誌價格、應照定價發售、不得增高、㈩㈤凡銀錢找換、應照路局會計處規定大小洋進出貼水表、一律辦理、

每月繳費　㈩㈥承辦人應於每月一日、預繳路局各費如下、㈠京滬綫、（甲）承辦費每月銀三百元、（乙）車上售報長途執照費、每張每月銀二十元、計七張、應繳銀一百四十元正、（丙）車上售報短途執照費、每張每月銀八元、計二張、應繳銀十六元正、（丁）稽查員執照費、每張每月銀二十元、計一張、應繳銀二十元正、（戊）月台售報執照費、每張每月銀五元、計六張、應繳銀三十元正、（己）滬平通車京滬段售報執照費、每張每月銀二十元、計一張、應繳銀二十元正、共計每月應繳銀六百四十六元正、㈡滬杭甬綫、（甲）承辦費每月銀二百元正、（乙）車上售報長途執照費、每張每月銀十一元、計八張、應繳銀八十八元正、（丙）車上售報曹甬段短路執照費、每張每月銀四元五角、計一張、應繳銀四元五角正、（丁）稽查員執照費、每張每月銀十一元、計六張、應繳銀六十六元正、共計每月應繳銀三百五十八元五角正、㈩㈦各項應繳路局各費、必須如數繳足後、方可領取執照、否則售報人即使自行購票、亦不得上車營業、㈩㈧路局於每月收到承辦人各費後、即填發各種執照三十八張、並另備不填使用執照人姓名之執照六張、交由上北南京總站長及杭州站長保存、（上北站存四張、南京站存一張、杭州站存一張、）以備售報人因事請人替代時、將原有執照向該保存執照之總站長或站長掉換應用、一俟原售報人復職、再行掉還、此項不填姓名之執照、不收照費、㈩㈨承辦人應將所僱售報人姓名、於第一個月開具清單一份、並附每人半身二寸照片二張、以後每逢調換執照、均須開具售報人姓名清單一份、附照片一張、如售報人因故更換、新雇售報人、於第一次具領執照時、亦須附送照片二張、以便路局車務處簽發執照、㈡〇上項各項執照、非經路局准許、不得增減、㈡㈠售報人佩帶之號碼銅牌、由路局免費發給、㈡㈡承辦人應保證本人並所雇人役遵守路局一切規章、㈡㈢路局對於售報人之管理事宜及其他一切問題、得隨時用書面通知承辦人照行、不得有所推諉、㈡㈣所有售報人一切行爲、概由承辦人負責担保、並各須取具殷實保單、倘此項售報人在路局界內犯有偷竊或損壞路產或其他不法行爲、承辦人並須賠償及處理之責、㈡㈤承辦人不得與路局任何員役合股作此營業、並不准用任何名義給付金錢於路局任何員役、㈡㈥承辦人及其所雇售報人在路局界內或列車上、不得私帶旅客或私運貨物或違禁品、㈡㈦承辦人不得將本合同承辦權利或一部轉讓於他人、如有此項情弊、即以違背合同論、立將承辦權取銷、㈡㈧承辦人違背第八條第九條第十條第十一條第十五條第十二條第十三條條文者、須酌量處罰、其性質嚴重者、除將所携報紙刊物沒收外、路局得請司法機關辦理、㈡㈨違背第二十六條條文者、並即撤銷承辦權、

違章處罰　㈢㈩違背第七條第二十七條條文者、應照下列規定辦理、（一）照章補罰運費或票價、（二）其情節較重者、除照一項科罰並將犯事人送法院懲辦外、第一次罰承辦人二百五十元、第二次罰五百元、第三次除同上處罰外、即將合同取銷、如承辦人因此受有損失、路局概不負責、（三）經承辦人查覺而自行報告者、路局將售報人酌情形辦理之、㈢㈩㈠售報人佩帶之號碼銅牌如有遺失、承辦人應立即報告路局、並繳付路局手續費銀三元、另行補發新銅牌佩帶、㈢㈩㈡售報人停職時、或承辦人停止承辦時、承辦人應將售報人之號碼銅牌收回、交還路局、否則承辦人應繳路局銅牌損失費每枚銀三元、㈢㈩㈢承辦人所領各項執照、如有遺失、應立即報告路局、並繳付路局手續費銀五元、另行補發新執照、㈢㈩㈣承辦人於每月初領去各項新執照後、即須將舊執照繳回路局、否則每張舊執照罰繳銀三元、㈢㈩㈤承辦人及其售報人如有毀損路局財產情事、須照價賠償、㈢㈩㈥各項應繳之賠償款及罰款等、均由承辦人負責、如數繳納、㈢㈩㈦本合同自中華民國二十四年七月一日起至二十五年六月三十日止、爲有效期、期內無論何時、如有一方認爲合同有應行取銷之處、應預先一個月、以書面通知、對方即可停止合同效力、㈢㈩㈧本合同照備正本二份、由路局車務處及承辦人各執一份、另備副本一份、存路局總稽核室、

其他附則　附則、㈠關於京滬綫丹陽蘇州京丹兩路車上所售報紙、准由蘇淞段售報人帶往、嘉閘段所售者、由滬嘉段售報人帶往、惟各段均以一袋爲限、袋上應標明各段名稱、㈡在兩路沿綫各地所發售各項報紙、該承辦人應儘量交路局作包裹運送、並得按照路局運輸中國報紙定章辦理、對於中國報紙、按六折計費、㈢稽查員執照、每張得貼稽查員至多三人之照片、同時祇准一人持用、在休息時、得坐二等車座、㈣售報人執照、每張得貼售報人至多二人之照片、同時祇准一人持用、㈤在承辦期內、如遇戰事或路綫發生障礙等情、致路局客車停駛時、得將此項合同、作爲停止效力、至客車恢復行駛時爲止、此項停頓日數、俟合同期滿後、得如數補足之、惟承辦人僅有一段客車停駛在三日以內者、不在此例、如停駛逾三日、路局得酌量情形、根據上述辦法、於合同期滿後、酌補日數、

二特市聯四區分會　請向法公董局交涉

爲拒絕聚順義醬園酒捐致法租界納稅華人會函

本埠法租界上海市第二特區市民聯合會第四區分會、爲西門路一八七號聚順義醬園、因拒絕加捐停業一案、迄已數月、尚未解決、復於昨日致函法租界納稅華人會、請爲繼續交涉、茲錄原函云、逕啟者、茲據西門路一八七號聚順義醬園店主范關禮來會聲稱、敝號被法公董局無理增加酒捐停業一案、前經貴會轉請法租界納稅華人會力爭、嗣由該會轉請張驥先蕭謙向該局交涉、結果將原捐二元八角、增加七角、改征三元五角、由該會函復貴會、轉知敝號在案、經此解決後、公董局迄未來收捐款、乃自向該局捐務處繳納、不意拒不收受、突於六月二十六日、接法院傳票、因積欠每月酒捐五元計五個月、定二十七日上午調解等情、敝人遂時到庭、經調解結果不成立、想不日必定起訴、查本案既經華董調解解決、今該局反復無定、竟向法院控訴、壓迫商人、莫此爲甚、爲特報告貴會、請求繼續交涉、等語前來、查該號因拒絕加捐停業以來、迄已數月、所受損失、已屬不貲、茲據聲稱前情、勢將訟累不決、將來損失、尤爲重大、爲特函請貴會、迅予轉請原調解人張蕭二董驥先、立向法公董局提出交涉、制止控訴、維持調解原案、以濟商艱、毋任盼禱、並祈見復爲荷、

各社團所辦識字學校一覽（九）

校名及設立者	校址	教員	學生人數	指導人員
第七校洞庭西山金庭會館	陸家浜大興街口金庭坊	陳明倫 朱寒光	一〇〇人	黃惕人
第廿一校四區拖駁工會	法租界外灘法來公司	陳桂芳	四〇人	龍沛雲
第廿三校洋傘業公會	老北門障川弄	馬志融	四四人	趙爾昌
第一百四十八校仙居同鄉會	福佑路六十九號	王靖東	四〇人	戴有恒
第一百零一校糖業公會	福佑路一百六十八號	張芳澤 鄭於鑾	八五人	陸蔭初
第一百六十六校米車業公會	新民路救火會對面	李信之	三〇人	獎國人
第一百七十八校雞鴨行業公會	十六舖太平街二十一號	張緯會	六八人	胡壽祺
第二百零九校東台同鄉會	揚家渡圓通積善堂	施伯衍 徐學會	五七人	施仁政
第二百四十三校燭業工會	永興路福安坊四號	李華	六〇人	獎國人
第三百校六區水電工會	軍工路水電廠	丁坤山	一六〇人	獎國人
第三百十五校三區清潔工會	竇山路安康里	兪則人 洪錫九	六〇人	獎國人
第三百四十校樹柴業公會	裕通路和樂里三十七號	費世英	六二人	獎國人
第三百九十九校機器切麵業公會	恒通路	王錦文 徐金發	五六人	獎國人
第四百十八校先泰公所	孫家弄七十三號	田炳華	一〇〇人	盧叔揚
第四百三十六校晉惠會館	孫家弄七十三號	田克成	三〇人	盧叔揚
第四百四十六校滬南區菜場攤戶聯益會	林蔭路福昌里十六號	杜慕貞	七〇人	周鏞釗

湖社同鄉事業指導所　指導升學青年

本市湖社爲便利同鄉咨詢各項事業起見、爰就社中成立同鄉事業指導所、分升學・就業・法律・健康等項、其中尤以升學指導有關於人生進程、與職業有密切之連繫、求學不得其道、不但個人之痛苦、即社會與國家亦遭受無限之損失、故解決升學問題、必須根據其個性之所近、與學識之所長、而指導其途徑、決非草率從事可以成功、但個人狀況複雜、學校情形各異、要求滿楚參考、自非靑年學子能力所及、該社有鑒於此、特由該社教育部製成調查表格、分送國內中等以上各學校、及職業專校查填、現已發齊、値茲暑假中學生升學期間、凡湖屬靑年學子、有關於升學疑難不決之問題、均可前往該社請求指導、該社有負責人員主持其事、凡有咨詢、當有剴切詳導、引入適當之途徑、以作參考、遇必要時、尙可施行有力之輔助云、

國民政府航空公路建設獎券辦事處通告

查國民政府航空公路建設獎券自第十三期起改爲每月發行一期每期券額三十萬張計國幣三百萬元並另訂獎金等級分配表業經呈奉財政部轉奉行政院指令核准所有第十三期獎券並經獎券委員會議決於八月九日在上海當衆開獎合將獎金等級登報通告俾衆週知

計開

一等獎	一張	得洋二十五萬元	共洋二十五萬元
二等獎	四張	各得洋五萬元	共洋二十萬元
三等獎	二十張	各得洋一萬元	共洋二十萬元
四等獎	一百張	各得洋二千元	共洋二十萬元
五等獎	三百張	各得洋五百元	共洋十五萬元
六等獎	六百張	各得洋一百元	共洋六萬元
一等獎上下聯號附獎	二張	各得洋六千元	共洋一萬二千元
二等獎上下聯號附獎	八張	各得洋一千元	共洋八千元
一等獎末二字相同	二千九百九十九張	各得洋五十元	共洋十四萬九千九百五十元
一等獎末一字相同	二萬七千張	各得洋十元	共洋二十七萬元

總共中獎之券三萬一千〇三十四張　共洋一百四十九萬九千九百五十元

中華民國二十四年六月二十七日　處長陳洪

全市衛生運動　四馬路中西大藥房　大廉價大贈品

祗有四天

一滴香

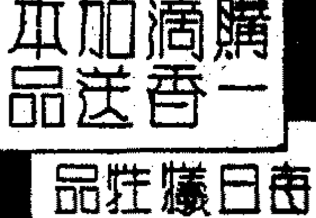

購一滴香加送本品

每日犧牲品　十有餘種　購價一角　可購十銅　元價一組

南支　小東門東門路　中支　浙江路寧波路　西支　老西門方斜路

德國內分泌大補劑"壽爾康"新貨到滬

敬告全國服者及各埠藥房醫院醫師：

本行獨家經理德國威彌鄧CHEMIEDENT-A.G.M.B.H.大藥廠出品「壽爾康補片」，又名「壽爾康賜保命」因原料高貴，補力偉大，服者俱得

【意外之效力】致銷數激增不已，雖備貨充足，仍有供不應求之勢，早經於數月前，電達德國廠方，續定大批新貨，詎知因此中最名貴之主要原料PAN-HORMONE盼好而蒙，一時不易收集，廠方又不肯敷衍塞責，故遲遲未曾運出，以致上月發生斷貨，本行遂急電德廠催運，旋得覆電到來，始知新貨業已裝出，直至今日，方始運到滬，除將各埠藥房醫院之定貨，趕速發出外，特再鄭重通告，今後各方採購，存貨既極充足，當可迅速發寄，決不稽延，惟此次斷貨因有

【特殊之原因】非始料所及，茲將經過報告如下，幸垂鑒焉，查『壽爾康補片』以『猩猩』『山羊』『海狗』等體中採出之內分泌結晶品PAN-HORMONE盼好而蒙為主要原料，及『心臟血素』『大腦腺素』『睪丸素』『卵巢素』等名貴補劑所配製，尤以盼好而蒙一種，必須向甲獸體中取得內分泌，注射於乙獸，再行採取使用，則補力更大，查全世界製造補品之各藥廠，恐無有能如威彌鄧廠之不厭求詳，採製盼好而蒙之原料，為人類謀幸福者，此次本行向德廠定貨，比平時增多數倍，廠方對此大批盼好而蒙，一時因手續繁多，不易收集，而德國之製藥，在法律監督之下，又不肯敷衍從事，祇得隨時採取，隨時製造，直至最近，始將全部定貨，製竣運滬，但各界已望眼將穿矣，此乃萬不得已之情事，本行深引抱歉者也，

【壽爾康補片】因盼好而蒙之直接補力，所以服者俱得轉弱為強之速效，對遺精，血虧，腰痛，失眠，一切消化器病，心臟病，腦病，腎病等，尤有百發百中之效力，服者遂互相介紹，紛紛購試，以中國幅圓之廣，人口之衆，各地人士，不約而同之採服，致本行窮於應付，備貨雖多，仍有杯水輿薪之勢，況

【一般戒煙者】因『壽爾康補片』中，含有蛋黃素LECITHIN之成分極富，及上述種種補劑，或為戒煙前滋補精血增加抵抗之助，或為戒絕後，補救體虛，防止宿疾復發，又增多一大批服者，此皆斷貨之原因也，今存貨足敷數月之供給，況本行又向德廠續定，自今以後，必無缺貨之處矣

價目　大盒六元小盒三元五角男女同價藥房均售外埠函購寄費不收

贈書　本行編印之內分泌常識一書對於人生康健大有關係函索即寄

上海南京路五四號　柯爾登洋行啓

蔡洋其案昨日審訊
包德福誣告部份
教唆傷害部份暫請撤回
法院昨向原被兩造質訊

蔡樊氏訴郎祖蔭·包德福·教唆傷害及誣告一案、昨日午後、又經特一院劉推事開刑八庭傳訊、因郎祖蔭部份交涉尚未有結果、礙難進行、包德福之教唆傷害、已由原告聲請暫予撤回、故祇審理包被控誣告部份、先傳楊仁興地貨行職員、據證明蔡洋其於民國二十二年五月至二十三年正月間、確在該地貨行為老司務、在此時間、彼是否與包曾經會面、不得而知、劉推事當向蔡洋其·包德福·等質訊一過、諭候改期再核、

招商局內河九綫
承包姓名發表
其他各綫不日亦可正式決定

國聞社云、國營招商局內河航綫、自決定收回自辦後、各綫概招商承包、現經完全決定者、計有無溧綫(無錫至溧陽)、由中華恒裕·永固·新商河輪三輪船公司承包、常溧·(常州至溧陽)常揚(常州至楊巷)常埠·(常州至埠頭)三綫、由莊志鈞承包、蘇常·(蘇州至常熟)蘇蕩·(蘇州至蕩口)常胥(常熟至胥陽港)三綫、由何仰周承包、申朱綫(上海至朱家角)由陳森士承包、申硤綫(上海至硤石)由恒德輪運總公司承包、杭震綫(杭州至震澤)由曹建平承包、租期概為六個月、尚有其他各綫、刻正招商辦理、不日即可正式決定、

金利源碼頭
十五號火棧失慎
起火原因未明損失二萬餘金
堆貨物十餘種均曾保有火險

昨晚六時許、法租界外灘招商局金利源碼頭第十五號貨棧、突告失慎、燬去貨物甚多、綜計損失約共二萬餘元、詳情分誌於后、

濃烟外溢　法租界外灘招商局金利源碼頭、昨晚六時十五分、有該局第二十二號巡查員突然發現附近第十五號(老號頭十一號)貨棧、窗隙中有濃烟外溢、情知有異、立即吹鳴警笛、同時奔局報告、轉報法租界救火會、

不可收拾　該局同時派出幹員多名、趕往佈置、詎甫逾五分鐘至六時二十分時、火勢已冒穿屋頂、不可收拾、同時各救火會救火車已陸續駛到、接水施救、奈因火勢悶抑、屋內灌射、頗感困難、故設法猛射、至十時許、火勢始告稍殺、

棧中貨物　當時據該局職員聲稱、該號貨棧內今日(昨日)甫由新江天輪自溫州載來紹興酒約三百餘罎、蓆子·掃帚多件、此外尚有存貨如烟葉錫箔、以及生漆暨各種藥材等貨物、約十餘種之多、但所有貨物、均由各客家自行保險、僅有棧房、係由該局自行經由中國保險公司保險約萬元左右、

他未波及　按十五號棧房為前後兩進、前進平房、起火係前一進、後進因中間有一甚寬闊之天井相隔、故幸未殃及、更因四壁砌造堅固、致附近鄰屋、均未波及、查該棧房原係怡和公司地產、由該局租地造屋、本年已屆期滿、現又續租二年、

原因未明　至起火原因、據該局職員稱、該局所有貨棧、向例每日至下午五時關閉、即偶爾貨物搬運未完時、亦以至半為限、至於在棧員工在工作時、絕對禁止吸烟、以防火患、且各棧一經關閉後、棧內並無一人留守、僅有巡查員負責在棧外四週、嚴予巡查、

生漆被燬　今年歲首、該局第十四號棧亦遭回祿、損失與此次相等、尚有一事最足使人叫奇者、即上次十四號貨棧被燬時、內有生漆數十件、幸免於厄、當時即遷入十五號棧內存儲、今十五號又遭燬去、該項生漆全數被焚無遺、由此可見一物之微、亦有一定之運在也、

上海國貨公司
法院昨假扣押
抵償職工之薪金及儲蓄

國聞社云、上海國貨公司職工二百餘人、前以公司欠薪及儲金、均未發還、特呈請上海第一特區法院、施行假扣押、已經法院批准、並於昨日上午十時、派遣稽查員任慕陶、帶同法警二人、前往該公司查封貨物、總數在二萬元以上、其封條上寫明、『上海國貨公司職工嚴瘦夫等薪金假扣押』等字樣、

中華慈幼協會
進行建築會所
孔庸之夫婦設宴籌款

本埠中華慈幼協會、頃以會務日繁、責任綦重、已正式決定建築會所、在切實進行中、昨晚六時半起、該會會長孔庸之博士及夫人宋靄齡女士、特於西愛咸斯路私邸舉行宴會、欵待海上名流、並邀請名票友如杜月笙夫人·孫蘭亭·趙培鑫·諸君、及中央銀行同人等串演刀劈三關·蕭何追韓信·捉放曹·四郎探母·扶琴退兵·金玉滿堂·等諸名劇、籌募欵項為建築會所之需、蒞會者、為吳市長·宋子文·宋子良·王曉籟·杜月笙·林康侯·許世英·趙晉卿·張公權·陳光甫·俞佐庭·虞洽卿·張嘯林·劉鴻生·金廷蓀·鄭萊·唐海安·郭秉文·曹雲祥·吳大業·徐維震·宋發祥·樊光·尉遲世雄·張慰如·唐古鈞夫人·郭德新·胡筆江·宋漢章·李祖紳·傅汝霖·孔祥勉·陳鑛聲·祝世康·錢新之·葉琢堂·李馥蓀·朱庭祺·陳其鹿·胡春霖·喬萬選·陳洪·盛升頤·等、由財政部鄒次長·徐次長·李秘書長·許司長·邊科長·林科長·中央銀行陳副總裁·席局長·李局長·胡局長·李副局長·譚副處長·及中華慈幼協會幹事陳鐵生·張月如·韓潮·丁秉南·陳征帆·姚淑文女士·諸人擔任招待、濟濟多士、薈萃一堂、邯鄲新曲、貫珠叩玉、頗極一時之盛、與會諸人、以慈幼協會自成立以來、對於提倡兒童幸福、努力進行、均極欽佩、故皆踴躍輸將、慨示贊助、藉成孔氏夫婦提倡兒童幸福之素願云、

天賜輪中
又有旅客投浦
尸體未曾撈得

滬崇綫天賜輪、在上月二十九日、發生旅客投海自殺案、曾記本報、詎料本月三日、該輪自滬赴崇、又有乘客投浦、該輪離滬時、行至美孚洋行之油棧碼頭前、船上旅客、忽起喧亂、謂有搭客一名、已乘衆人不備、突然跳入浦江、投水自殺、當時有數客目覩、但見落浦者祇一冒即沉、由船員報告船主、立即掉頭開回美孚碼頭前、準備撈救、天賜輪掉頭後、見有木排一乘民船一艘開來、乃由船員高聲詰問、曾否發見落水之人、該民船言未有、天賜輪中旅客言投浦自殺者、年約三十餘歲、上穿青色布衫、下着黃色布褲、因當場無從撈其尸體、即由船主轉報水巡捕房、同時檢查輪內未有遺物、天賜輪乃照常開駛出口赴崇、

典當縮短當期
將提市政會議討論

本市典當同業公會為營業困難、特具呈社局請求縮短當期一案、因事關平民利害、將提付市政會議討論、全市典當新老同行、業已閉歇四十餘家、而租界押當業、獨畸形發展、茲經大公社記者探誌各情如次、

停業典當四十餘家　本市典當同業、分新同行與老行兩種、總計一百二十餘家、自民國二十一年上海發生一二八戰事、迄今、歷將四載、營業積年虧損、而典當業大部份係合夥組織、個人獨資開設者為數寥寥、合資開設之典當、股東方面、均不願繼續營業、故全市新老同行、自去年下半年至今春為止、宣告停業者、已有四十餘家云、

租界典押畸形發展　公共租界法租界兩區開設之典押當、不受我國政府之限制、自由營業、押期為六個月至八個月者居多、但利息按月分三期、每期十天、取息二分、則全月利息總計須六分、貧民在生計困難時、祇顧當本抬高、利息則在所不顧、是以典押當之營業日趨發達、現調查租界兩區內典押當、總數六百五十餘家、處此百業凋敝聲中、不能不稱為畸形發展也、

市府討論縮短當期　典當業營業規程、均由政府訂定、不論典質之金銀飾物及傢具等、贖期定為十八個月、利息按月二分、期滿不贖、即由當方自行抄賣、惟年來市面不景氣、一般貧民為生計所迫、典質數量較前增加、大多均不取贖、在此物價低落之時、且衣服式樣時常變換、經一年之後、失去其效用、致典當方面所化之成本利息、無從償補、甚至虧蝕、是以該業公會、為維持同業營業起見、特呈請市社會局、要求縮短當期、由十八個月改為十二個月、社會局接受請求後、因問題關係全市貧民利害、特飭主管科詳細籌衡、提呈市政會議、作精密討論、務使典業損失減少、貧民不受影響之兩全辦法、然後再公布實行、

兩路裝卸工人交惡
誣告案候宣判

滬甯滬杭甬鐵路北站裝卸工人、向有二三派別、互相傾軋、有該部工頭劉朝觀·高開二人、均具有相當勢力、致時生糾紛、且曾涉訟於法院、本年五月二十一日上午七時半、突有暴徒一名、闖入北浙江路寶康里十三號劉之家內、出槍向劉開放一響、均未擊中、嗣經總巡捕房探員將行刺之兇犯陳克運拘獲、據供係受高屬下李淦榮·崔士泰·之指使、手槍亦由崔所交給、捕房遂又將李·崔·二人拘捕、解送第一特區法院、由錢鴻業刑庭長審訊之下、發覺疑竇甚多、因當時據陳供開槍時距劉祇一尺地位、且連開二槍、焉有不中之理、更有一點、當時據供槍係平放、但履勘結果、劉家中椅子被彈擊之傷痕均向下者、可見槍為向下開放、至陳所供、曾至李淦榮家二次、然訊其房屋佈置及前後門之地位、均不符合、有此種種疑問、錢庭長乃斷定陳所供非實、遂當告李·崔·二人無罪、陳則處以相當刑期、李崔自被釋後、以此案實由劉為避免其他被控訟案、而故意造成此種事件、意圖人入於罪、致使本人無辜受羈、實觸犯刑章、爰延范剛律師控劉誣告於第一特區法院、昨日午後、由劉毓桂推事開刑八庭傳訊一過、劉亦延余華龍律師代辯、旋即宣告辯論終結、定九日下午宣判、

閘北慈善團擇配所女
僅兩對結良緣
其餘十六對考慮後未同意
社會局重視派員個別諮詢

閘北慈善團收養所之女、其中十八人、以已屆擇配年限、爰於本月一日、開始辦理求偶人士之登記以來、次日即告滿額等情、均誌報端、關於雙方考慮結果、是否已均締結良緣、即無下文、大通社記者、茲探誌其顛末於后、

求偶人履略　此次登記求偶人士之十八人中、計商十四人、工二人、自創事業者二人、年齡最大不過三十歲、其中每月收入生活費而言、最多為二十五元、最少為十元、以二十元為普通、其中三名、則屬績紗、籍貫以隸江浙兩省者居多數、

作簡單談話　該團自於一月開始辦理登記手續後、以次日即告額滿、乃於三日分作上下午、由正副管理員朱錢二女士、介紹男女雙方、在所內覿面、並作簡單談話、惟此時男女、均呈羞色、大都均由管理員代為傳話、

十六對無緣　照該團定章、於雙方覿面之日算起、過三天後、男女雙方、均須向該團監察報告考慮結果、以定取捨、故截至昨日止、該團已得雙方全部報告、十八對假定配偶中、經考慮結果、完全同意者、僅二對、其餘十六對、則均為無緣、雖期劍合、茲將已經男女雙方慎重考慮後、完全同意者之夫婦姓籍、探錄於下、

一頁鴛鴦譜　女、朱林弟、籍、常州、年十八歲、男、盧君、籍、江蘇、職業、自設紙烟肆、(二)朱蘭花、籍、湖北、年十九歲、男、陳君、籍、浙江、職業、帳肆、以上兩對配偶、經該團調查男方情形後、即呈請社會局締結良緣、

社會局諮詢　至其餘之所女十六人、初度擇配、既未獲締結同心、是否尚將二度公開擇配、據該團監察蔡源南氏談、現在尚未決定、同時市社會局第四科、前日下午、亦派員(女性)赴該養所、向此次擇配所女、個別咨詢、旋於下午四時許、始咨詢完畢、返局復命、

電灶　涼爽　清潔

廚房裝有電灶。非但熱力均勻持久，烹飪便利迅速。而且廚房之中。常能保持清潔涼爽。毫無煙灰飛揚，熱氣薰蒸之苦。其於主婦之健康。亦大有助焉。

電氣烹飪　為經濟之烹飪

(九)

上海電力公司

荷輪好德孟號昨到滬
中午靠埠下午招待各界參觀
第二艘來華下月四日可抵滬

華東社之荷蘭皇家輪船公司、鑒於意·德·兩國、熱烈競爭遠東航綫、最近已先後派輪行駛、因亦繼起競爭、以雄厚之資力、積極建造巨輪六艘、開闢亞非兩洲航綫、其第一艘好德孟號、即於六月一日離滬、經槃谷克·新加坡·巴達維亞·路地里貴·謀里鐵士·立右林·打馬鐵威·窩朋·路倫敦·波勒·善錫巴·蒙巴色·馬希·再經新加坡·香港·而來上海、該輪原定前日即可到滬、旋因中途遇霧、故延至昨日中午十二時始抵吳淞口、一時許進口、停靠於浦東藍烟囪碼頭、

招待參觀　該輪此次來華、尚係處女航、第一班、但搭客極為擁擠、特等房間、以至普通艙、均告客滿、並載來新加坡·立右林·等地郵件、經郵務局卸下分頭送遞、下午三時、該輪船長特商由本埠渣華輪船公司總經理·以電話邀請本市各中西報界、前往參觀、應邀上輪參觀者極衆、並由渣華公司職員、在輪殷勤招待、

明晨離滬　華東社記者、昨應邀上輪參觀、該輪內部佈置、極為完美、分特等大菜間、特等房艙、頭等房艙、二等房艙、及統艙數等、情形與北德公司香霍斯脫輪不相上下、惟該輪輪身特大、可淨載五千四百噸、據悉、該輪即定於明晨離滬、向南非航綫開行、約八月二十五日可抵非洲好望角、九月二十七日、回往香港、

五艘續到　至於其餘五艘、亦均陸續來華、第二艘「巴倫士」號、已於上月二十九日離港開出、行駛路程、與第一艘同綫、預定下月四日或五日可抵上海、第三艘為「史威汀霍狄」號、據本埠渣華公司消息、亦將於本月二十八日開來、約九月初旬可到滬、此外第四艘「洛奇文」號、第五艘「好斯孟」號、第六艘「明德古」號、以後均按月開行一班、各輪構造、與第一艘相同、

醫生朱叔屏被控
法院鑑定藥方
孫胡氏之女慘死控朱過失殺人罪

內科醫生朱叔屏、年三十五歲、籍隸蘇州、懸壺於長沙路繡麟里五十七號、已歷八載、近被住居白克路九如里三號門牌之甬籍婦人孫胡氏、延律師具狀向第一特院、控朱玩忽業務過失致死等情一案、其起訴要旨、則以孫胡氏生女三妹、現年三歲、於五月十四號、忽患身熱不解、旋發痧子、延醫診治、漸見痊可、但因餘邪未清、直至六月十二號、即飭傭役抱往被告處求治、據被告稱、係痧毒不澈、而身體虛弱、較為危險、乃開方命服、詎服藥後、至夜十一時忽汗出如油、口噤肢厥、而唇口乾燥異常、喘急而紅、未幾竟告身亡、翌日棺殮、屍身有紫黑多處、厥狀甚慘、當將被告藥方、證諸方書、始悉被告用麻黃附子等藥、實有錯誤、是該孩之死、不死於病、而死於被告之醫、自訴人不知字眼、不明醫理、但知慕名求生、而適速其死、故被告實犯刑法三零一條第二欵過失致死罪云云、昨日下午、此案由劉推事升座刑八庭傳訊、即據自訴人孫胡氏供明前情、詰之被告朱叔屏供稱、該孩到我處求診時、舌苔白膩、手脚厥冷、肺竅已閉、涕淚俱無、陽氣虛弱、病勢頗兇、我當時即加聲明、孩子以後、有此現象、狀極危險、乃開具藥方、所用之麻黃五分、係開竅性質、但深恐出汗過多、故另用附子等藥止汗、用藥方面、並無錯誤云云、劉推事以此案對於被告所開之藥方、殊有鑑定之必要、本案應予改期、被告辯護律師即起稱、本律師因亦屬國醫公會會員之一、且代表被告、茲爲公正及避免病家懷疑起見、請送交其他國醫團體鑑定等語、劉推事諭本案改期本月二十號再訊、

李金祥案
綁匪審訊記
陳阿二否認主使
在法庭對天立誓

住法租界甯米路李家宅本地農人李關林之四歲獨養子金祥、於五月十三日下午七時、被綁票匪三名、持械闖入、綁去藏匿、勒索五萬元放贖、至上月二十一日午刻、綁票約事主在閘北旱橋接洽贖票、始由法捕房派探破案、先後拘獲綁票匪趙桃桃·朱使犯陳阿二·(即永祥)及嫌疑人男女三十二名口、在浦東匯心沙起出肉票、解送特二法院訊押偵查、後由警務處一度偵查後、對於與案無關係之張申根等男女十九名口、解送法院、先予釋放、對於有關係之綁匪趙桃桃·董阿清·陳錦生·陳阿二·楊少白·季秀成·王金祥·徐偉明·方大郎·蘇兆根·楊洪德·金和尚·丁阿六·等十三名、押候偵訊各情、已誌前報、昨日、屆續訊之期、上午十時、由特二院章朝佐推事偕高炎懋書記官升坐第一法庭提審、被告中祇丁阿六延朱殿卿律師到庭辯護、據警務處代表律師姚肇第稱、本案捕房方面、因被告人數多、偵查手續、尚未完備、請求再予展期四天、將訊辦云云、庭上核票、命將主要各犯如趙桃桃·董阿清·陳錦生·王金祥·等逐一提案詰訊、皆供此案實由陳阿二主使、末提陳阿二到案對質、陳矢口否認主使、對天立誓、實係被誣、章推事核供、諭被告等還押、改期十一日審理、

刨菸絲商違章營業
統稅局嚴予取締
昨布告各菸商遵照

蘇浙皖區統稅局、近查得本埠刨菸絲店、每有私自收買薰菸葉、刨切大宗菸絲、轉售內地土菸捲戶、或兼私售捲紙、協助長私製、妨礙國家稅收、除令飭上海查驗所、派員嚴予查禁取締外、特出示佈告云、案查奉頒薰菸葉稽徵規則第十七條內開、刨菸絲店、不得收買薰菸葉、如查有將薰菸葉刨成菸絲、私售菸廠或捲戶、供作捲製菸枝之用者、應照章將該項菸絲、補納捲菸統稅、並按本規則處罰之、又查捲菸用紙購運規則第三十條第二項內開、紙商菸廠、如未領有進口保結、或准購單、或運照、私將捲紙運銷時、除將該項私運捲紙沒收充公外、並得將該紙商菸廠、或捲紙持有者、按照私運捲紙之價格、處十倍以下之罰金各等因、防杜私製、章則限制綦嚴、邇近查得本埠塘山路公平路一帶、刨菸絲店、每有收買薰菸葉刨切菸絲、供給內地土菸捲戶、或兼私售捲紙、助長私製情事、似此違章營業、亟應嚴切查禁、以重稅收、除令上海查驗所查拏究辦外、合亟佈告、各菸絲店及運商等一體知悉、勿得再有前項售運薰菸絲、及捲紙情事、如敢故違定章、一經查獲、定予罰辦不貸、其各遵照、切切特示、

李步朝
右臂流血黑幕
實係暗中刺破誣告他人行兇

高郵人李步朝、向在東嘉興路二二三號同鄉人劉國階肥料公司為夥、前晨一時許、劉向其索欠斜葛起衅、互相扭毆、經嘉興路捕房三千〇七十七號華捕、與探員徐芝卿聞警到來、將李逮捕至嘉興路橋、李之右臂、忽然流血、帶入捕房、察視有刀傷兩處、李稱係被劉用刀刺破、捕頭向劉詰問、知其傷痕係渠友人乘間用小刀所為、此可使劉受刑事處分、(而白相人常有斯種手術)捕頭以李觸犯誣告罪、提起公訴、昨晨、解送第一特區法院刑三庭、工部局律師王耀堂陳述前情、並稱查被告於去年八月二十九之間、向劉國階借欵八十元及數月租拉搬車費積欠四十八元、是時為向其索欠口角、被告將渠毆打、其臂部刀傷、係屬由同業所刺、有證人目覩、而小刀一柄、在二二三號劉之公司門首窗上檢獲、本案情形複雜、請爲延期詳查、繼據探稟明一過、將小刀一柄呈案、質之被告供、臂部刀傷、實係東家劉刺、並不認指、求鑒、詰之劉國階、堅不承認、又據證人王愛龍稱、是時被告行至嘉興路橋、見一穿黑香雲紗短衫褲之某甲走近、用手向其右臂拍擊、口稱不妨、即行走避、又據陶國書·宋楚望·姜恩欽等證人相繼投稱、當時並未見劉用刀刺其右臂等詞、訊至此時已近午、吳則韓推事諭仍還押、改期查明核奪、

工部局決定
拆毀中央捕房舊址

自公共租界中央捕房遷入福州路新厦後、原有河南路福州路間舊址如何處置、已久在討論之中、最近始由董事會議決、將中央捕房舊屋拆毀、惟其中北部房屋一所、係建在舊屋落成十年之後者、則暫予保存、查現已決定拆毀之房屋、建築迄今已逾四十餘年、外部既現頹圮之狀、內部數處亦極不安全、且時代變易、其中佈置構造、已極不合今日之需要、如加以局部更新、亦屬得不償失、故決定加以拆除、並聞該屋拆除之後、河南路與福州路轉角、及河南路一部份之馬路、亦可略加展寬、

華生電扇
保用十年
修理免費

北洋公司
參茸大傾銷
各種四川銀耳 一律半價
八百支小西洋參 原價每兩四角 半價每兩二角
吉林野山人參條 原價每兩三元 半價一元半
國產別直參段 原價每兩八角 半價每兩四角
其他人參燕窩鹿茸等一律大削碼 如欲批發請與批發所接洽
批發所 上海九江路三五三七號 電話九三二四九
門售部 上海南京路冠生園總店 電話九四二七八
詳細說明書及郵購章程函索即寄

中國商業函授學校 第廿一年暑期減費招生
市教育局登記 商業國文簿記銀行算術等爲救濟失學青年講義備贈學費極廉來章附郵二分寄上海濱洲路本校

上海 莫干山 致柔拳社廣告
本社暑期徵求社員、願加入者請至西藏路甯波同鄉會本社
莫干山一〇一號分社開幕、報名莫干山避暑鍛鍊身體實難得之機會、幸勿交臂失之
陳微明著太極拳術劍術答問等書、杭州衢街啟新書局・三馬路千頃堂・大馬路中華照相館・莫干山分社均有寄售

唐斐禮醫師
專門根治哮喘 呼吸困難咳嗽等病
門診所 南京路大陸商場五樓五〇二號 電話九〇七六五 下午三時至六時
唐氏氣喘專科醫院啟

上海中國瘋病醫院
本院創辦廿餘年信譽昭著歷年由各省來院已經治愈除根者不知萬計專治各種風濕筋骨痠痛四肢麻木偏正頭痛神經錯亂文痴武癲猪羊癇瘋痰厥偏心口眼歪斜中風半肢瘋梅瘋肝瘋產後瘋癱手足拘攣癆瘋龜背瘋痛瘋鶴膝瘋大脚瘋軟脚瘋新久成一切重大疑難瘋症均施特種徹底療法迅速痊愈除根……
新院址 愛文義路卡德路口 電話三六八〇三
又本院素守科學立場人道主義概無送方賣藥等情近因輾接外界來函詢問特此附啟諸希注意

法租界二十二路 公共汽車延長路綫
明日起延至徐家匯路

法租界廿二路公共汽車、於明日起延長路綫至徐家匯、該公司昨發通告云、從下星期一(即七月八日)起、第廿二路公共汽車路綫將延長至徐家匯、路程如下、自亞爾倍路辣斐德路轉角、朝西走辣斐德路・拉都路・福理履路・台斯得朗路・海格路・到徐家匯、回程經貝當路至福理履路、從此依照去程同樣路綫、

人力車夫協會 要求互助會公布帳目
並請迅定救濟辦法

公共租界人力車夫互助會、自實行改組後、人力車夫協會整理委員會、因恐該會對於救濟車夫、仍予忽視、所有一切設施、不切實際、故函特區人力車同業公會加以注意、並要求於出席時提議、將十個月互助費賬目公佈、迅定救濟車夫辦法、

法租界 領照車主昨開大會
一致反對車夫登記

法公董局自定於本月四日起、登記界內人力車夫消息傳出後、凡領有法照之車主車夫咸表示反對、昨下午三時、特假三官堂路二五弄人力車業同業公會施材部、舉行法租界領照車主大會、到車主三百餘人、列席車夫代表五十餘人、市公安局代表張芝山暨三官堂派出所巡長張耀東・率領警士・到場維持秩序、主席團仇春山・張懷揚・朱森坤、開會後、由主席仇春山・張懷揚・先後報告法租界登記車夫意旨及辦法、繼由于遂全報告往法租界交涉經過、旋車夫代表報告全體車夫反對登記、請求車商援助、一致行動、旋討論提案、㈠法租界登記車夫、車商方面、應如何應付案、議決、依照車夫意旨、反對登記、並決定辦法四項、(甲)組織特別委員會、除同業公會委員爲當然委員外、並推舉何旗朋・朱金榮・胡文燮・宗鳳鳴・崔廣餘・邵炎・李秉堯・何錦祥・居幹鑫・朱萬盛・袁長賓・朱寶選・薛增福・爲委員、全權負責辦理法租界車夫登記事件、(乙)全體聯名呈請法當局停止車夫登記、(丙)聯名發表宣言、(丁)密、末由全體車主親自簽署、以示堅決、散會已下午七時、

新仁和輪 茶房私帶信件被逮

各輪船上茶房、最近時有爲客商携帶信件、爲郵政管理局查獲、依法解究、數見不鮮、昨日南市大達碼頭有新仁和輪船從海門啟東等處開駛回滬、及至抵埠、當由郵政管理局稽查屠雲鵬・姜德富・登輪檢査、當在茶房蔣元德之箱子裏中、檢獲私帶信函三十三封、及發票八張、空信殼六個、遂以電話通知管理局、派員陪同並海關抄班員、及水巡捕房派探姚國發到場、將蔣元德連同信件、併解地方法院訊究、

汪新齋 兩公子學成返國

經營出口事業汪新齋君、鑒於國產對外貿易、日趨衰敗、由於經營方法、不圖改善所致、曾於民二十年間、遣長子玉山・次子玉麟、赴美留學密爾登大學、兼作商務營業上之調查、謀將發展推銷中華土產之準備、茲悉汪氏昆仲、現已畢業搭大來公司格蘭總統號輪返國一行、將察現近出口各業狀況、爲期約在兩個月後、仍將赴美轉入威施康遜洲大學、以資深造云、

取締標金非法買賣

本市近有人假借某某洋行或某某金號或某某公司名目、私營標金買賣、以一條爲單位、每條取佣金三四角不等、無論何人、只須交洋十元或五元、即可成交、此等非法買賣、已有數十家之多、無知之徒、貪圖遷就、往往受其愚弄、似此變相博塲、爲害社會、良非淺鮮、事爲交易所監理員偵悉、已布告金業市場、嚴厲禁止、並呈奉財實兩部、咨上海市政府、並令飭上海市社會局、嚴行取締矣、

南通同鄉會函納稅會 請交涉運貨車加稅

新新社云、南通旅滬同鄉會昨函公共租界納稅華人會云、逕啟者、案據敝會會員陳寶善鄒世松等三百餘人、聯名函稱(中略)等由准此、查市面蕭條、至斯爲極、凡百營業、均瀕破產之勢、而運貨小車業之百孔千瘡、尤爲有目共見、際此緊急關頭、市面一髮千鈞、正謀減租減稅之不遑、奚容再行加稅、默察租界當局、此種違反情勢之措施、決非納稅人所克負担、流弊所及、勢將增重市面危機、而驅整個工商業於覆亡之途、心所謂危、豈容緘默、用特轉陳貴會、俯念工商業艱難、迅予向租界當局交涉制止運貨車加稅之議、以輕負担、實爲公便云、

黃氏花園 中西藝術界茶會

昨日下午五時、漕河涇黃氏花園、有一中西藝界人之茶會、此會係由中外戲劇研究社名義會長黃錦鏞氏暨名伶周信芳及華慧麟所柬邀、赴會者計百餘人、均中西戲劇界及對京劇有研究與興味之中西男女人士、及新聞記者等、五時半入席、席作山字形、略事茶點後、即由主人黃錦鏞代表宋聯馥爲來賓介紹周信芳及華慧麟、並由謝福生以英語譯述、旋周信芳起立演說、略謂、此次擬改演「紅鬃烈馬」之動機、實因鑒於熊式一博士翻譯之「王寶川」、在倫敦深受英國人士之歡迎、最近本埠卡爾登亦有同樣來演、大受西僑讚賞、惟中國戲劇之最重要部門、尙在「連歌帶舞」、以英語演出、西人猶未能窺其全豹、茲承黃錦鏞先生之援助、擬於本月十日、在黃金大戲院上演、按京劇齊本「王寶川」、即一至本「紅鬃烈馬」、自彩樓起以迄大登殿止、須演四五小時、茲爲適合外賓起見、特加改刪、俾得以最經濟之時間、明切瞭解「王寶川」之全部、屆時還求各界賢者賜予批評及指示、使中國戲劇步入正規云云、繼由中外戲劇研究社代表宋聯馥起立報告、略謂、中外戲劇研究社雖爲初次發現之團體名詞、然考其歷史、已二三十年矣、蓋此團體猶我等在學生時代所組織成立、除平時研究外、偶一在假期演唱、茲得黃金鏞先生之提倡、周信芳・華慧麟之合作、擬將轟動英倫兼及本埠之英譯名劇「王寶川」、以眞面目與西人相見、不良處改善之、繁雜處刪減之、以爲改進京劇之試驗云云、最後復請中外戲劇研究社副會長美國人莫氏演說、略謂、外人對中國戲劇、最感興味者、有三種、一爲鑼鼓喧天、二爲衣服燦爛、三爲面巾與瓜子、當茶役遞擲面巾時、往往恐其誤落、然卒無事、然以本人意見、此項特長、可不必廢止、又西洋戲劇、如莎氏比亞等、類皆講求寫實、而中國舞台上、可以布爲城、執鞭上馬、唱時雖不了解、而中國之文明、卻可於此中見之、如英雄爲萬人崇拜、惡人終得惡果、外人曾覩「王寶川」劇、對魏虎即深表不滿、而覺實在即在舞台上斷首示衆、可爲明證、至音樂方面、尤多千變萬化之妙、今日承黃金鏞及周華二君招待、特代表全體外人誠懇感謝云云、最後由主人致答詞、始各散、

二十三年度 市動物園概況
參觀者達一百零六萬九千餘人
券資收入一萬七千八百元有奇

南市文廟路市立動物園、園地面積原僅七畝三分、二十三年度除呈請收買民田外、復收用市有公地、目前面積擴充至十畝九分、有虎・豹・獅・象・孔雀・白鶴・等大小動物七十八種、現正修葺房屋、添購標本室、除四丈有餘之大鯨魚一條、可於最短期間趕製陳列外、尙須蒐羅其他不易發之各種動物標本、以備觀衆欣賞、上年度除例假停止開放外、共開放三百零六日、統計參觀人數爲一百零五萬九千七百八十一人、平均每日遊客有三千四百六十三人、其間遊客最多在二月五日、(廢歷元旦)計達一萬六千七百六十六人、可稱動物園開放以來之新紀錄、其遊客少者爲六月二日、計僅二百零八人、因是日適値大雨滂沱、然觀該園自開放迄今、已歷二載、遊衆仍接踵觀摩、不減興趣、足見動物園之適應市民、確屬十分需要、該園因面積狹隘、爲避免遊人擁擠、便於管理起見、入園遊覽、酌收券資、規定成人銅元六枚、兒童減半、團體免費、二十三年度所有門券券資收入銀數、共計一萬七千八百十八元一角六分、

青年會舉行船遊會
江上納凉 煮茗玩月

上海青年會、每屆夏季、均聯合會友、舉辦各種聚會、以資聯絡感情、茲聞該會最近又有遊船會之舉行、定期月之十三日晚八時半至十一時半、乘市渡輪駛遊黃浦吳淞、煮茗納涼、定額二百人、分特等・頭等・兩種、船費特等每位一元五角、頭等每位五角、惟頭等祇限該會暑期會友及少年會友、即日起報名、至十二日截止、聞此次係僱用市輪渡第五號新式游輪、可容四百五十人、艙位極其寬舒、凡願夜遊納凉者、幸勿失此良機也、

友聲團旅行青島

本埠牛莊路勞合路友聲旅行團、茲以滬埠氣候漸熱、應團員需求、舉行青島旅行、藉消溽暑、經向華商公司、租定新自法國購到海輪、直放該處、定七月二十日下午四時、由金利源碼頭啟程、當月二十六日下午搭原輪返滬、來回八天、名額二百人、每人費用、頭等(大菜間每間二人)七十五元、二等(房艙每間四人)六十元、行軍牀四十元、吊舖三十六元、包括輪費餐食、及汽車馬車等費、待遇除艙位分等級外、其餘一律、報名截止期、七月十七晚九時、額滿提早、聞該團並定十八日下午六時、在江灣路友聲運動場、舉行免費聚餐、聯絡參加團員情感、日內報名者、已甚踴躍、

市公用局定期檢驗人力車

市公用局、檢驗本市營業人力車輛、業經按年分期舉行、所有本年秋季檢驗營業人力車事宜、已由該局定期於七月十五日起至九月三十日止、在該局滬南滬北兩車務處分別舉行、茲聞該局已檢發空白通知單、令飭人力車同業公會、轉車戶時期等項、妥爲支配、分別塡發各車商、並另備一份、呈送該局、以資查核、

商務印書館設廉價部
照原價一折至三折發售

上海商務印書館、自二十一年八月復業以來、迄已三年、其間曾舉辦廉價部一次、茲悉復業後第二屆廉價部、已定於本日起、在該館上海發行所舉行、廉價貨品包括字典・辭書・各科讀物・原版西書、及儀器文具各類、逐日更換陳列、槪以門市現款購買爲限、各書除外形略有污損外、內容均甚完美、聞此次廉價貨品、最低者僅及原價一折、最高者亦不過原價三折、在該館歷來所辦廉價部中、可稱空前之低廉、

榨菜業大有轉機

四川榨菜、爲中國之特產食品、歷年行銷本埠各行號、轉運各埠、甚爲暢旺、本年因出產稍多、供過於求、致價值低賤、一落千丈、貨賣兩帮、均感受虧折之苦痛、現聞貨帮同業有見於此、由上海市川菜販運業同業公會開會討論、議決、在川未運之貨、暫行停運、以期運到之貨、供求相等、實行以來價已略見轉好、不遂有少數菜號、不遵議案、突又運菜來申、致價格仍舊低落、幸經該公會查覺、除將新到之菜、所有提單、一律由公會保存不得出售外、並特別從重議罰、復公議不將存菜售至八成之數、不再裝運來申、倘如此堅持到底、供給需要、兩相平衡、將來榨菜業必大有轉機也、

三星棉鐵廠廉價二十一天

本埠南京路三星棉鐵廠、他所備的應時衣料、與應時用品、最爲齊全、價格亦較他處便宜、所以顧客均樂於前往購買、而其營業、亦非常發達、茲聞該廠定於本月七日起、舉行應時物品大廉價二十一天、藉以優待顧客、屆時定有一番熱鬧、

浙西名醫夏華夫蒞滬

桐鄉夏華夫先生、係大麻已故名醫金子久高足、向在原籍懸壺行醫、活人無算、夏君醫學深邃、經驗宏富、桐鄉湖一帶人士、信仰甚深、盛名久著、此次遊滬小住、爲親友敦勸懇留、夏君固辭不獲、暫寓北京路胡慶餘堂隔壁寶安里十號應診、聞日來診務殊爲忙碌、

名醫蔣文芳贈診

國醫蔣文芳、爲八代儒醫、家學淵源、經驗豐富、歷任國醫公會主任、及中國醫學院教務長等職、熱心公益、著作等身、現値學院暑假、時間略暇、特於每日上午九時至十一時半、應愛文義路西藏路西首徐重道國藥總號之約、假座該號送診、藉以服務社會、造福病家、下午仍在北山西路界路口棣隆里例診、

迷途女孩二口待領
共名董二子・才玉・

昨日上午十一時十分、閘北華盛路十七號崗警張文卿、查獲迷途女孩二口、一名董二子七歲、一名才玉六歲、餘語不淸、查無家屬認領、送新閘分局轉解公安總局招領、

招尋失蹤男孩

失蹤男孩顧勤發、無錫人、現年十四歲、身穿黑洋紗短衫褲、和尙頭、有鞋無襪、半啞子、語音不淸、在黃金記冶坊爲學徒、甫三天、不幸於上月二十日晚上走失、除已報告各機關代爲查訪外、迄今招尋無着、如有仁人君子知其下落、或收留者、請即通知上海閘北新民路中黃金記冶坊、或老垃圾橋南沿河鴻興鐵號內顧君、電話九三八七七、當致薄酬、

市聲

▲中國國貨公司近訊　中國國貨公司(南京路大陸商場)綢緞部與美亞織綢廠聯合舉行之十二生肖綢緞大贈送、祇餘今明二天、布疋部余綾白爽凉紗一丈一元、內衣部一九〇一鵝牌蔴紗汗衫、每件九角半、棉織品部單牀被單每條一元、化妝品部五號新三星花露香水、五瓶一元、南貨部二磅薄片波羅、三聽一元、舖面部二十四兩本牌毛巾、每條一元、皮件部十二寸書包皮箱、每只一元三角、呢絨部購風涼軟席一條、贈軟枕席一條、其他各部、各種應時用品、一律非常便宜、

▲同昌包車解決雨天乘車缺點　同昌包車、久已馳名全國、公認爲最高尙之國製代步品、該行對於製造上及式樣上之各種優點、無不精益求精、茲近又因鑒於雨天輪胎上之泥水、與平時鋼絲上之油漬、時常染污乘車者之衣襟、引爲缺憾、特不惜工本、改用純鋼、仿製汽車式之擋泥板、將輪圈三面完全罩蓋、無論風侵雨襲、乘車者皆可免卻泥油染污衣襟之慮矣、故近日士女之前往該行參觀選購者、絡繹不絕、據聞該行且印有樣張奉贈、

▲生面別開之蜜綉畫佛　丙寅美術社創製蜜綉畫屏、風行各埠、極受社會歡迎、最近蜜綉畫佛多幀、委託愚園路佛學書局經售、藉供居士選置、佛像莊嚴、線條精細、頗得好評、是亦該社藝術高超、此次四屆鐵展會、在甯舉行、特選精品參加、足見業務日益進展、社址福煦路一千二百三十八弄三十四號、

▲仁闡園檇李暢銷　杭州仁闡園、係呂仁斧君所置、呂君自脫離政界後、即潛心於種植、所置園地、逾百餘畝、出品有檇李・黃金桃・蟠桃・等、質味均佳、刻檇李已經上市、惟因產不夥、致購者抱隅極多、聞昨晚該發行所得杭州來電、今日有大批到滬、購者可向大上海飯店選購、

▲華德燈泡好消息　本埠西安路華德工廠所出華德老牌燈泡、省電耐用、花式齊全、早爲各界推許、近來該廠更製有大帮天藍泡、顏色幽雅、爲夏令必需之品、其他如銀光泡等、光亮加倍、費電較省、爲國貨中首屈一指、聞用過者云及該廠所有燈泡、均足與外貨相並駕齊驅、

▲田雞牌蚊香暢銷　本市地方廳國貨路得勝里三十六號時代化學工業社經理章克楨、對於蚊香、頗有研究、出品田雞牌蚊烟香、用科學製造、去除蚊蟲、極爲靈效、且能辟瘟去疫、有益衛生、故行銷市上、各界稱許、而定價低廉、故前往批購者、非常踴躍、

出版界

▲婦人畫報七月號　上海良友圖書公司刊行之「婦人畫報」七月號(第三十期)、於日前業已出版、本期內容較前尤見精彩、彩色版特輯之「消夏晚飯集」、滿載適合炎暑季節翻閱之幽默小品數十篇、並有漫畫數幀、足供飯後之消閒、銅版紙上的「香水的情緒」、集合世界最近出售之夏季適用之香水十種、並附以簡單之說明、頗覺新穎而興趣、本文包括姚賽英之「德意志婦女的新動向」、黃嘉德之「兒童的摹倣性」、明耀五之「如何決定生男或生女」、若微之「怎樣做一個主婦」等、至於如虹之「考證文字」、小說有新進作家尤子玄之「女作家郵」、此外美容欄中載有綺懷之「美麗的手」、鍾瑛之「練成美的笑容」等、美容上均屬有益之文字、本期定價仍售兩角、各大書房均有出售云、

播音臺

▲惠靈國學播音會　本市惠靈國學播音會、自呈請市黨部許可組織以來、迭開籌備會議、討論進行、不遺餘力、不日將告就緒、據該會最近消息、自國學名宿胡樸安・及滬上聞人顧馨一・王伯元・王曉籟・王延松・王龍章・朱學範・陳濟成・陶百川・童行白・黃造雄・鄭澤南・諸位先生等先後加入爲贊助會員後、對於會務、益形發達、逐日報名入會者、亦極踴躍、該會爲普及國學以使未入會者明悉入會手續起見、暫訂簡則如下、㈠普通會員、會費免收、每年祇郵費洋一元、以便遞寄講義及刊物等、㈡特別會員、會費每年二元、郵費一元、除遞寄講義及刊物、得修改作文之利益、㈢團體會員、凡自集十人以上入普通會員者、其郵費每人每年減收半元、入特別會員、會費不減、郵費減收半元、並爲會員交換智識起見、將於本月十日之播音日報特列惠靈國學週刊、以後每逢星期三出版、由該會分送各會員、不另取資、播音時間、已定於每晨七時至八時開講、週力一三八〇、由孫德餘・鍾竹友二位先生担任講師、如有志於學者、可及速加入、

雜聞

▲王載到滬演講　基督教大演說家王載先生、今年春季赴華北傳道三個月之久、經過甘肅・察哈爾・綏遠・等十餘省、到處受人熱烈歡迎、現已回滬、七・八・九・三日、每晚七時半起、在本埠寶樂安路鴻德堂講道後、即回香港、

誌謝　昨承商務印書館惠贈兒童世界第三十五卷第一期、兒童畫報第六十六期、各一冊、謝謝、

特載
劉海粟報告歐遊經過(八)

最困難之事、莫過於欲瞭解一外邦之文化、然有時此種瞭解、實屬必要、以非其一分子、而欲完全瞭解其文化、誠不可能、然外邦人至少亦能領略大概、得其暗示、由此而發生同情欣賞、竟有此種機緣、當如何令人快意感謝、此次在中英協會(中英人士合組、中國公使爲會長)及英商中華協會(與中國有商務關係之英人所組織)監督下舉行之近代中國名畫展覽、已於上週在新百靈頓畫院閉幕、其功效實不僅予吾人以一種暗示、且足表現世界最古而現在混亂中之文化的精神也、此種文化明顯之表現、或可提醒世人知中國問題之解決、非僅貿易、關稅、租界、投資、等等所賴、實亦此文化自身之前途所賴也、今欲挽救此文化、必先有充分之瞭解、殆彰彰明甚、西方援助中國之努力、除非對於中國文化與其富庶有同樣之認識、勢難成功、中國之視吾人、雖可假彼等以有用之武器、仍屬夷狄之人、而中國人在吾人眼光中、只知爲受革命・天災・飢饉・戰爭・共黨犧牲・之芸芸衆生、殆忘記其爲世界上最有文化之人民也、然從中國陶器・雕刻・詩歌・及繪畫・吾人可認識其文化造詣之高深優雅、觀於新百靈頓畫院所陳列之中國現代名畫、可見中國雖似紛亂萬狀、而其智慧雅度、仍得保存無遺、是尤足使人驚異者也、四川一帶、在報章讀者心目中、已成爲蔣介石元帥與共匪之激戰區域、而吳杏芬女士、則以絕妙之中國筆法描寫之、不失其爲佳景也、中國現代畫家—或者尤其劉海粟先生—之作品、足以證明中國雖經過國民革命、共匪擾亂、日本侵佔種種困難、其國人所視爲最寶貴者、仍爲尊嚴瀟洒之人生觀、其心靈感覺、流露於筆墨之間、具有溫柔純潔之氣韻、蓋中國筆法與詩歌有密切關係、而爲中國人所藉以發表其感想者也、顧樹森所作之「雨後竹」、聊聊幾筆、輕淡異常、西方人驟然觀之、似虛無意義、缺乏西方美術之尖銳作用、然逼而觀之、可領略幾根竹樹、已吸盡作者之心靈感覺、與其仁愛溫雅而富有詩意之風度、同時、其筆法之變化妙用、實爲手腕與目光經過嚴密訓練之結果、中國畫法、猶中國哲學之爲最合乎人情之哲學、蓋其哲學與繪畫、皆從堅決而溫良之人生觀所產生者也、至於中國藝術之評判、自可待諸劉海粟先生、文藝批評家比容氏(Mr. Laurence Binyon)浩布生氏(Mr. Hobson)及提倡今冬中國古物展覽之諸公、吾人若一往英博物院、維多利亞及亞伯博物館、參觀其現在陳設之Eumorfopoulos之中國藝術收藏、則更可得一較親切正確之判斷、此等藝術品、無論其上繪桃花盛開或五光十色之陶器、或至鉅重之銅器、均表現一種精緻之特色、此次現代名畫展覽、示人以此種精美勻稱的特色、尙存留於擾攘不寧之中國今日、但吾人若如尼采之流、對藝術貌似欽崇、心存輕視、則或以爲此種精美勻稱、失之過於脆弱、不合時宜、尤不適於衝突鬥爭之現世、吾人若爲此種尼采念頭所苦、則一觀展覽會中之佛像當受益不淺、蓋於此種英武淸靜之寫照中、吾人可見一種佛教柔化之氣與力、而中國藝術固脫胎佛教者也、試思中國人已以其大智慧、將其原有的武士精神、善爲利用、俾施之於詩・於藝・於人生・今若一旦突破藩籬、轉而競尙軍國主義、則其結果爲何如、此實不獨予吾人以一種暗示、且予吾人以一警告也、(完)

中國人應用中國貨
華德 WHA TEH
光亮 省電 堅固 耐用
華德老牌電燈泡
銀光泡 奉實業部特准專利
花式齊備 規模宏大
上海華德工廠出品
各處電料行均有出售

好樂泡每隻叁角貳分

君樂有：潔白光耀之齒牙乎 芬芳怡美之呼吸乎

Gibbs Dentifrice
請用劫士擦牙餅

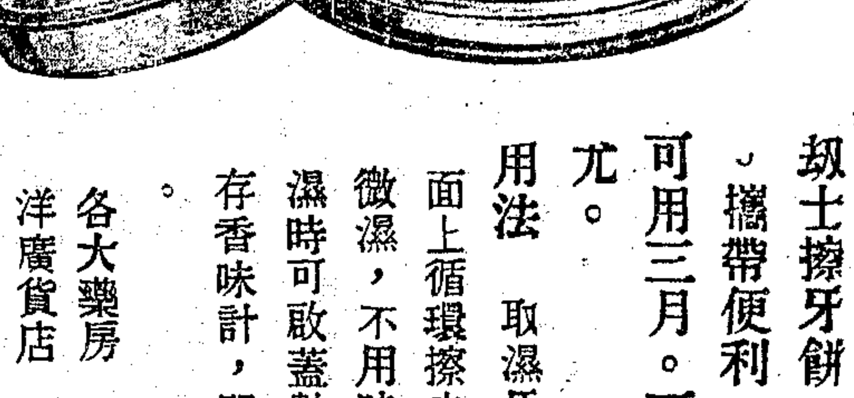

英國劫士擦牙餅、爲擦牙品中獨樹一幟之妙品。請今日卽購一盒、於今後兩星期中早晚各用一次、而觀齒牙更爲光潔爲何如。其潔齒之迅速見效、令君呼吸怡美香又何如。
劫士擦牙餅、鋁盒裝盛、攜帶便利。而且一盒可用三月。可稱經濟之尤。
用法　取濕牙刷在擦牙餅面上循環擦之、餅面祇能微濕、不用時宜蓋上、太濕時可啟蓋數時、但爲保存香味計、開啓不宜太久。
各大藥房 百貨公司 洋廣貨店 均有出售
中國經理 寶生洋行 上海海能路十號
(六)

巴黎婁治嘎（蔣哥）類廠精製

老牌　檀香皂　檀香粉

▲久已著名全世界
▲行銷中國數十年

檀香頭水　裝璜新頴　香味幽久　美觀精緻　罕有其匹

並用金屬封口可免走漏

●注意．此項贈品本年八月底為限過期無效●

各大公司商店藥房均有出售

體育消息

惠勃爾登男子單打　潘萊保持錦標第二年
直落三擊敗克拉姆　表演出色登峯造極

（惠勃爾登五日路透電）潘萊今日作空前之表演、直落三擊敗克拉姆、連得惠勃爾登第二年錦標、此為二十一年來德人第一次到達決賽、成績如下、

潘萊（英）　六比二　六比四　六比四　克拉姆（德）

今日觀衆達一萬七千人、比賽僅七十三分鐘即畢、潘萊較往年進步百分之十五、連遇克拉姆四次、今已連勝四次、今日之賽、克拉姆僅於第三盤中以二比一佔先外、餘皆追隨局面、其他比賽結果如下、

霍普曼、霍普曼夫人（澳）　二比六　六比一　九比七　惠爾特、史丹墨女士（英）

▲男子雙打複賽

愛律生、范令（美）　四比六　六比四　六比二　六比二　休斯、脫斋（英）

克勞福、奎斯脫（澳）　六比二　十三比十一　六比三　勃珠、曼谷（美）

▲女子雙打複賽

瑪庶歐（法）、史貝林（德）　六比四　八比六　雪茄脫（比）、霍萊特（法）

史丹墨、傑姆司（英）　六比三　六比〇　海洛克、吉克（英）

▲混合雙打複賽

潘來、郎特女士（英）　七比九　六比三　六比一　梅爾賞（紐）、希來女士（英）

沈嗣良由青返滬
▲出席全運會常務會議　▲德籍田徑教練已抵青

全國體育協進會總幹事沈嗣良、因主持青島夏令訓練營開學事宜、業於上月底離滬赴青、茲沈氏因出席昨日（六日）舉行之全運會籌備會之常務會議、特於前日（五日）由青返滬、並悉沈氏在滬、將不多勾留、決定九日仍即赴青、至我國聘定之德籍田徑教練勞德威克、今日即可由德抵青、本埠德總領事於昨日派員赴青歡迎云、

美選手弗萊能創造　英里自由泳世界紀錄
▲二十一分十秒四

（提脫洛脫六日路透電）美國亞林比克游泳選手弗萊能、今日在全美賽外游泳錦標賽中、以二十一分十分之四秒、造成一英里自由式游泳世界新紀錄、

賢紡盃中國昨克優游
▲餘綠燈良友等隊勝　▲今日計有五組交鋒

第五屆賢紡盃網球聯賽、第三賽之最重要節目、中國戰優游、已如期交鋒於優游網球場、雙方因勝負殊與前途錦標得失、不無關鍵、故各出精銳、大有背城借一之概、結果中國隊以九比六、奇姿凱旋、其實可知、比賽成績、分錄於後、今日中國對鐵路、當屬展期、華強與零星、亦因事經雙方同意、約於本月九日補賽、故今日將有五組比賽如次、

梅廬對實業　在梅廬
優游對夏光　在優游
綠燈對青天　在綠燈
同濟對飛光　在同濟
良友對大德成　在良友

▲昨賽成績

中國勝優游　九比六
綠燈勝同濟　十四比一
良友勝實業　十二比〇
夏光勝大德成　七比五
優游勝實業　十四比一

水上遊藝盛極一時
昨晚中青游泳池

四川路青年會主辦之第一次水上遊藝大會、昨晚七時半、在中青游泳池舉行、節目豐富、興趣環生、大通社記者、於七時許入場、已滿坑滿谷、座無隙地、可謂盛極一時、各情誌次、

公開項目　昨晚公開節目、共有六項之多、開始後、首由總裁判淩希陶報告、旋即開始比賽、第一項目即為五十碼公開自由泳、參加者三人、全非中青隊員、成績三十秒三、頗屬難能、第二公開項目、為百碼仰泳、因無人報到、改由中青隊員表演、二百碼公開自由泳、祇一陳文和到場、臨時拉中青施博根陪泳、施為香港埠際選手、當非陳之敵手、此項須來回二十次、終點到達、陳尚落後二匝、施之成績為二分二十五秒、推為昨晚各項成績之最精彩者、兩項女子公開節目、祇劉周三小姐參加、其中尤以陳實璇小姐、最為出色、

兩項接力　兩項接力賽之最引人興趣者、當以男女接力為最、此項距離六十碼、共須繞池三匝、梁陳余一組、當以陳小姐最為勞苦功高、當梁之二十碼到達時、三組幾不差分毫、結果賴陳小姐一臂奮先、余榮基則坐收其成、三式接力一項、第一組之一分十六秒成績、造成頗不容易、

花式游藝　第一項蘋菓泳、距離為四十碼、蘋菓四枚、浮於二十碼處、泳至該處、須用口將蘋菓啣住、因水之波動、入口非易、結果梁偉生首先到達、惟經裁判發現、借助於手、遂取消其資格、倒車及瞎子盜鈴兩項、興趣橫生、參觀人士、莫不叫當、蠟燭泳、祇余·隨兩人到達、餘均中途熄滅、三足泳係以兩人併縛一足、合泳結果、僅張梁一組到達、其餘簡周、則中途鬆散取銷、

拔河跳水　拔河共分已婚未婚兩隊、結果兩次均未婚隊勝、裁判陳寬章、亦植立水中、可謂恪盡厥職、花式跳水、由梁偉生周瑞琴張榮光、三人任裁判、結果鄭正仁以五十五分半獲首席、余榮基則以半分之差、屈居第二、惜哉、末二項之連珠砲、係以七人連串躍水、（後者執前者之足相繼躍下）尤博掌聲云、

水球比賽　滬上水球比賽、從不經見、祇前次香港隊來滬時舉行一次、此項原須計四人分兩隊舉行、昨日則以人數太少、故祇五人一隊、作為表演、分未婚已婚兩隊、比賽共十四分鐘、上半時未婚隊張榮光首開紀錄、（張為香港水球能手）未幾已婚梁偉生報以一球、但不旋踵未婚周瑞琴又造成二對一、少頃未婚周達雲遂傳一球、正中鵠的、但銀笛長鳴、宣告時間已計、一致取銷、換樣後、已婚隊一無進展、未婚隊傳遞出神入化、周達雲再開紀錄、張榮光又連下兩城、結果未婚隊以五對一勝已婚、足見未婚隊之姿精團銳、實力充足、非已婚所得望塵云、

▲全部成績

五十碼自由泳（公開）陳文和·甘華庭·鄭正和·卅秒三、
蘋菓泳、周瑞琴·簡而潔·簡而明·
女子五十碼（公開）陳實璇·劉素嫺·四十三秒八、
三足泳、張榮光·梁紹生·
百碼仰泳·（公開）簡而明·梁偉生·周瑞琴·一分二十三秒八、
開倒車·張嫻法·簡而廉·余榮基·
二百碼自由（公開）陳文和·三分十二秒二、施博根（陪泳）二分廿五秒八、
水上拔河、未婚隊勝、
女子百碼俯泳（公開）周秀玲·劉素嫺·一分四十八秒、
百碼俯泳（公開）、江晟·翁喜光·一分四十一秒五、
蠟燭泳、余榮基·陳偉傑·
連珠砲大闡水晶宮、全體、
男女接力、（六十碼）第一隊、梁紹生·陳實璇·（女）余榮基·卅三秒、第二隊、周瑞琴·劉素嫺·（女）張榮光·第三隊、陳偉傑·周秀玲·（女）施博根·
三式接力、（一百廿碼）第一隊、梁偉生·簡而傑·施博根·一分十六秒五、第二隊、簡而明·簡而廉·張榮光·第三隊、周瑞琴·余榮基·陳偉傑·
花式跳水、鄭正仁五十五分半、余榮基五十五分、陳實漢四十五分半、
水球比賽、未婚隊五分、已婚隊一分、

滬西小球會今日秩序

隊名	組別	時間	場地	裁判員
白鴿對華榮	會	六時三十分	第一	馬文鈞
白鴿對華發	第	七時四十分	第一	朱守仁
健華乙對明光	西	八時五十分	第一	黃兆謙
江灣對小良華	健	十時	第一	忻子良
華南甲對江南	海	十時五十分	第一	徐步雲
瑩光對強光	年	十二時卅分	第一	黃兆謙
羅芳P對瑩光	健	一時四十分	第一	顧國興
羅芳L對少光	健	二時三十分	第一	鮑湘同
偉光乙對南華M	市	三時二十分	第一	鄭連坤
維華對烏合	海	四時三十分	第一	潘洪藻
偉光甲對興泰	上	五時四十分	第一	陸順德
亞凱對聯華	小	七時	第二	鮑湘同
光祿對惠友	球	八時十分	第二	忻子良
麗隊對健光	第	九時二十分	第二	張彭年
東星對滬星	第	十時三十分	第二	曹錦章
同樂對滬聲	三	一時	第二	吳嘉祿
工學對華南丙	屆	二時十分	第二	張志和
海同對健民	屆	三時二十分	第二	徐步云
快樂對建光	養	四時三十分	第二	竺小榮
捷馳對漸強	競	七時	約青	吳嘉祿
健中對虹隊	賽	八時十分	約青	曹楚雄
華光對鷹爪	屆	九時二十分	約青	吳積辭
友華對卜內門	球	三時十分	約青	馬德林
綠光對寰聲	小	十時三十分	約青	劉春樹
恒公對協華	西	十一時四十分	約青	鮑湘同
和樂對路透	屆	二時	約青	吳積祥
少光對亞青	年	四時二十分	約青	孫壽麟

▲昨賽結果

隊名	組別	結果	裁判員
柏蕭勝恒光	競	四對一	孫壽麟
匯眾勝廷業	賽	二對零	曹錦章
華星勝一二八	會	四對零	吳嘉祿
虹光勝華南乙	屆	四對零	鮑湘同
怒潮勝強虹	第	二對一	劉春樹
密勒勝粵光	滬	二對零	毛桂生
北友和市星	青	二對二	談國彬
捷馳和彰輝	健	一對一	馬德林
敬祥勝劍星	海	四對三	潘洪藻
羅芳和良華A	上	五對五	鄭連坤

教育新聞

兒童年實施會　昨續開三次大會

（南京六日電）全國兒童年實施委會六日晨九時、在教部開分組會議、十時半開大會、先由各組報告分組會議、由吳研因張崇德范濤臧楊君勳分別報告、將日昨大會交議各項辦法、已分別修定或尚待詳擬各點、經決定將各組報告統交常委會核辦、繼決議六條、一、次會根據兒童年實施辦法大綱、所有黨部協助各地兒童年實施要項、函請中宣會訂定辦法、令各級黨部施行、二、由會將兒童年宣言分發各委員、請於兩日內、將意見寄會、以便決定頒發、三、兒童年標語及繪畫、請高君珊整理、交常委會核定編印、四、用本會名義、頒布兒童衛生十大信條、其辦法有四、一、請衛生署檢定兒童衛生習慣圖三十套、交由本會分發各省市、二、在兒童年實施期內、訂定公民信條、衛生信條等、列載於紀念冊或由本會專印分發各省市、三、公民信條請蔣天漢根據小學公民訓練標準擬定、四、關於父母親如何分養兒童注意兒童衛生之信條、請高君法參考中央助產學校已有之材料擬定之、五、請本會四組召集人、會同陳鶴琴朱章賡擬具、請政府明定兒童權利各詳細辦法、交常委會決定、六、請吳研因陳鶴琴會同擬訂優待兒童旅行乘坐舟車辦法、交大會核定、

中華農學會　十三日在杭開年會
▲各地代表趕往參加

中華農學會、自民初成立以來、已有二十餘年之歷史、其會員多為農學專家、且多服務於政府機關、如全國經濟委員會、及各地商品檢驗局等、故其成績甚為優良、茲悉該會訂於本月十三日、在杭州舉行年會、南京上海及其他各地會員、均趕往參加、至此次會議之主持者、因常委吳覺農在南洋考察茶葉、不及趕回、聞將由唐啟宇主持一切云、

教部訓令　私立兩大學注意改進

▲復旦大學　教部六日訓令私立復旦大學、原令略謂、「該校會經本部提示要點、督促改進在案、查核此次視察員報告、該校對於前令改進各點、大致尚能注意辦理、惟下列數點仍仰切實改進具報為要、一、該校經費頗多虧空、亟應由校董會設法籌措、同時節減辦公及臨時費用、以謀收支之適合、二、兼任教員數額尚嫌過多、應逐漸改聘專任、以符部定比率、三、招生考試殊嫌寬濫、對於少數學校畢業生予以免試全部科目、或一部科目之特例、尤屬不合、嗣後應一律公開考試全部科目、平時考核學生成績、並應注重嚴格、四、教學方法、授課學生臨時筆記及閱讀中西書籍之能力、各系畢業論文、均屬重要、不得稍涉敷衍、或竟予免除、此令」云云、

▲東吳大學　教育部昨日又令私立東吳大學、原令略謂、「該校會經本部提示要點、督促改進在案、查核此次視察員報告、該校對於前令改進各點、尚能切實辦理、惟下列四點、仍仰遵照改進具報為要、一、該校文理學院醫學先修系前經令飭停辦、應即將該系學生分別編入理科各系、以資結束、行政組織方面、所設顧問一職亦應廢止、二、該校法律學院、業經令改法學院在案、該院教員二十一人兼任者、尚佔十四人、嗣後應添聘專任員額、以符部定比率、三、該校法科研究所法律學部、已另有指令核准設立該研究所、應另行增籌經費、並增聘專門人員負指導研究之責、四、該校附屬中學應早設法分立、以便管教、此令」云云、

河南教費緊縮　下年度二百二十萬元

（開封五日電）二十四年度教費預算經緊縮後、為二百二十萬、不過荒年、收支可相抵、

魯省辦　高小教員暑期講習會

（濟南五日電）教廳劃全省為十二區、辦高小教員暑期講習會、補習者一七七零人、

魯中學師範會考揭曉
▲及格者二八六九人

魯省二十三年度、夏季中學師範畢業學生會考、前經教育廳劃定區域、派遣主試委員分別前往、於六月五日至八日同時舉行、參加者共七十一學校學生三千六百十九人、考試畢經運通閱卷、評定分數、刻已完全完竣、通告揭曉、計、及格者二千八百六十九人、補考者五百七十六人、留級者百七十四人、統計成績較上屆已有極大進步、

湘教廳　審查湘籍留學生成績

（中央社五日長沙電）教廳審查本省國外留學生成績、計得千元獎金者七人、五百元者二人、

郭子雄得牛津榮譽

曾從事學生運動、并以青年詩人及作家著名當時之郭子雄氏、自十八年夏畢業上海光華大學、秋間赴英、入倫敦大學經濟政治學院、及牛津大學專研國際關係、中間曾代表中國筆會（P. E. N. Club）赴波蘭荷蘭、參加國際會議、復經教育部派赴日內瓦參加國際聯合會舉辦之講習會、二十一年應南京中央政治學校之聘、於秋間返國任該校國際政治講席、二十二年秋得牛津大學准許、再度赴英國入新學院（New College）作研究生、從世界著名國際政治學者齊門教授（Prof. A. Rimmern）繼續研究國際關係、迄今兩年所著論文為「民族自決論」、於五月間、送入大學考選委員會、經派定主考人員於七月間舉行口試、業經核定授予文學碩士學位、查新學院為牛津大學第一等學院、國人之在該院正式研究、并得高級學位之榮譽者、實始自郭氏、聞北京大學已邀請郭氏在法學院任教、即將於八月間返國云、

中華兒教社理事會議決　本屆年會延期舉行

中華兒教社理事會、已於二日在該社總事務所舉行、出席有陳鶴琴馬客談胡叔異葛鯉庭董任堅雷震清沈百英等、首由董任堅報告、㈠年來各地社員人數及分社組織、均增加不少、㈡所編兒童教育八九兩期合刊、係由全國心理專家執筆之兒童心理專號、第十期係兒教視目專號、不日皆可出版、㈢本年報為師資專號、亦已付梓、㈣叢書叢刊已另與商務訂立合同、將有大規模之貢獻、㈤與報流通部兼各大書局合作、徵得兒教書籍數千種、即可正式開始流通、旋即討論年會問題、議決延期舉行、並改選理事、計新當選者下年度團體理事、為由實小（代表陳劍恒）鼓樓幼稚園錫師附小、個人理事為陳鶴琴·陶知行·李廉方·葛鯉庭·董任堅·吳研因·馬客談·李清悚·胡叔異·等、最後由馬客談提議本社除研究學術外、應注意小學教師生活之保障、一致議決擬大綱並推馬客談陳劍恒擬具體方案、提出下屆理事會積極進行、

中國科學社　高女士紀念獎金徵文
▲分函各大學廣事徵求　▲十月底為徵求截止期

中國科學社舉辦之高女士紀念獎金、本年度論文決定為化學、定十月三十一日為徵求截止期、該社為求普遍起見、近特分函全國各大學、廣事徵求、原函如下、逕啟者、敝社為提倡青年研究科學、并紀念故社員高君韋女士起見、特設高女士紀念獎金、每年徵求科學論文一篇、本年度徵文範圍、以化學一科為限、茲附奉徵文辦法數份、即希台察、並予公布、俾貴校學生、以研究所得、及時應徵、相應函達、即希查照為荷、聞該社特聘專家組織委員會、從事評定、於本年十二月發表當選者、贈金質獎章一枚、并附現款一百元、以資鼓勵、其原文得於科學雜誌中刊載、以供科學界之鑒賞云、

中學及師範學校　教員檢定報名展期
▲展期至七月九日截止

上海市教育局布告云、查本局舉辦中學及師範學校教員檢定報名日期、自七月一日至七月六日止、前經布告在案、茲本屆為第一屆檢定、人數較多、特將報名日期展至七月九日截止、凡現任本市中學及師範學校教員、或曾任本市中學或師範學校教員者、暨合於規定資格而願任本市中學或師範學校教員者、仰於限期內、除休假日外、上午九時至下午四時、攜帶畢業證書、服務證明書、相片等件、來局填表報名、以憑審核、此布、

各大學生籌備放洋
▲歐美留學生最遲八月出國　▲本埠數機關代辦出國手續　▲留學各國人數較往年增多

二十三年度終了、此次暑假期內、各大學畢業生自費及公費放洋留學者、據上海社記者探悉、較往年增多、本埠留英同學會等、特組專會、代辦出國手續、學生稱便、茲誌各情如次、

▲放洋學生激增　學期現已終了、國內公私立專科以上學校畢業學生、紛紛作出洋留學之準備、上海社記者、分往有關係各方探悉、本屆赴美學生、無論自費公費、當在二百人以上、其主要原因、係美金跌落、生活較廉所致、留英德學生、其已經辦理出國手續者、人數亦較往年增加、赴日留學、近雖受教部預籌經費存儲銀行之限制、但多數仍未照部會辦理、故赴日人數、未見減少、此外赴法意比奧諸國者、比較少數、至留學生所習科目、仍以政治經濟為多、科學次之、

▲機關代辦手續　本埠代辦出國手續者、除寰球學生會外、本埠倫敦中國委員會、留英行健社、最近特組織專門委員會、辦理招待及諮詢事宜、完全義務性質、此外中國旅行社、代辦留美學生出國手續多年、現為便利本屆學生出洋起見、已預定巨輪多艘、用作留美學生乘坐之用、如有諮詢事宜、該社亦可答覆、所有表格等項、并可免費寄奉、

▲各國學年開始　各國大學學年開始、歐洲各校大都在十月中及十一月初、美洲各校、大都在九月中旬、放洋時期之遲早、雖須視各人情形而定、但赴歐美者、至遲於八月初即須放洋、「放洋前應辦之一切手續、務須從早準備、而留學美國者更須先向欲所進之學校、請得入學許可證、然後方可進行其他手續也、所有留學指導事宜、上述各機關均可諮詢、

中國教育會理事會記

中國教育學會第五屆理事會、六日下午四時、在大夏大學舉行、主席陳劍翛、出席歐元懷·楊亮功·邰爽秋·陶行知·杜佐周·許恪士·陳禮江·莊澤宣·鄭西谷等、議決案、㈠第三屆年會改期案、議決、延期、至改至何時由常務理事會與中華兒童教育社商洽決定、㈡世界教育會議、本會委派代表案、議決、推請會員孫亢曾·鐘廷光二君就近代表出席、

淮安旅滬同鄉會　擴充會務籌辦學校

淮安旅滬同鄉會成立年餘、對於福利事業及識字教育等、均盡力辦理、昨晚七時、該會假北浙江路華安坊十一號開第七次執監聯席會議、推蔣建白主席、議決要案甚多、如推進會務、徵求新會員、定期舉行會員大會、設立淮安小學等均有詳細討論、茲悉徵求新會員期限、以七月底為止、分為行政教育工商及其他各界、行政與教育方面、推由蔣建白君擔任、工商及其他各界分區辦理、計滬東區由王步樓君接洽、楊樹浦由朱有才君接洽、閘北區由李淦榮君接洽、滬西由邵羆仙君接洽、南市由湯厚培君接洽、分頭徵求並擬於八月內舉行會員大會、該會議決設立之淮安小學、並已推定邵乃鼎邢志翔蔣建白金光楣李淦榮周元龍趙文仁吳玉寶周文亮朱有才湯厚培邵羆仙王步樓等十三人為該小學校董、組織校董會、由趙文仁君定期召集各校董會議、積極進行云、

市黨部調查各中學　訓育主任公民教員
▲中央令飭非登記合格不得充任

本市市黨部前奉中央命令、會同市教育局辦理訓育主任公民教員審查事宜、當時請求審查登記者為數甚衆、現該部為明瞭本市各中學之訓育主任及公民教員是否合格起見、特於昨日分函全市各中學調查訓育主任及公民教員姓名、以便查考、聞該部近奉中央民運會令飭、各中學自下學期起、絕對不得聘任未經審查合格登記之訓育主任公民教員云、

僑光派專員宣慰僑生家長

本埠辦德路僑光中學、為使僑生回國就學便利起見、本季海外招生、已分聘南洋各地聯絡人担任、為招生委員、并另派專員赴南洋各地、宣慰僑胞、及領導僑生返國、該校為應南洋各地之要求、將與僑務局籌設僑生回國升學指導處云、

教部修正中學規程（六）

▲高級中學各學期每週各科教學及自習時數第一表（乙）（附表四）

科目	第一學年第一學期	第一學年第二學期	第二學年第一學期	第二學年第二學期	第三學年第一學期	第三學年第二學期
公民	二	二	二	二	二	二
體育	二	二	二	二	二	二
衛生		二				
軍訓	三	三	三	三		
國文	五	五	五	五	五	五
英語	五	五	五	五	五	五
算學	四	四	三	三	四	三
生物學	五	五				
化學			七	六		
物理					六	六
本國歷史	四	二	二			
外國歷史				二	二	二
本國地理	二	二	二			
外國地理				二	二	二
論理						二
圖畫	一	一	二	二	二	二
音樂	一	一	一	一	一	一
每週教學時數	三四	三四	三四	三三	三一	三一
每週課外運動及在校自習總時數	二六	二六	二六	二七	二九	二九

（說明）㊀此表適用於第一學年不施行特種訓練並經部核定之高級中學、㊁高中學生每日上課時數規定為十小時、每星期以六十小時計算、㊂每日除上課時間外、以一小時為早操及課外運動時間、餘為自習時間、㊃在校自習及課外運動時間均須有教員督促指導、㊄在校自習、住校學生必須一律參加、通學生晚間可免參加、惟應由各校嚴定督促考查辦法、

▲高級中學各學期每週各科教學及自習時數第二表（甲）（附表五）

科目	第一學年第一學期	第一學年第二學期	第二學年第一學期	第二學年第二學期	第三學年第一學期	第三學年第二學期
公民	二	二	二	二	二	二
體育	二	二	二	二	二	二
軍訓	二	二				
國文	五	五	五	六	六	六
英語	五	五	五	五	五	五
蒙回藏語或第二外國語	五	五	五	六	六	六
算學	四	四	四	四	四	四
生物學	五	六				
化學			七	六		
物理					六	六
本國歷史	四	三	二			
外國歷史				二	二	二
本國地理	二	二	三			
外國地理				二	二	二
每週教學總時數	三六	三六	三五	三五	三五	三五
每週課外運動及在校自習總時數	二四	二四	二五	二五	二五	二五

（說明）一、此表僅適用於需要蒙·回·藏語或第二外國語之特殊地方所設立中學之高級部、二、第二外國語指俄·德·法·日語等而言、三、凡應用此表之中學高級部、應先呈由主管教育行政機關轉呈教育部核准備案、四、應用此表之中學、如遇特別困難時、得酌減英語每週一小時或二小時、惟須呈准主管教育行政機關轉呈教育部備案、五、高中學生每日上課時數規定為十小時、每星期以六十小時計算、六、每日除上課時間外、以一小時為早操及課外運動時間、餘為自習時間、七、在校自習及課外運動時間均須有教員督促指導、八、在校自習、住校學生必須一律參加、通學生晚間可免參加、惟應由各校嚴定督促考查辦法、九、凡有特殊情形者、遇必要時、得呈准教育部不設英語課程、以第二外國語一種替代之、

科目	第一學年第一學期	第一學年第二學期	第二學年第一學期	第二學年第二學期	第三學年第一學期	第三學年第二學期
公民	二	二	二	二	二	二
體育	二	二	二	二	二	二
軍訓	二	二	二	二		
國文	五	五	五	五	五	五
英語	五	五	五	五	五	五
蒙回藏語或第二外國語	五	五	五	五	五	五
算學	四	四	三	三	四	二
生物學	五	五				
化學			七	六		
物理					六	六
本國歷史	四	二	二			
外國歷史				二	二	二
本國地理	二	二	二			
外國地理				二	二	二
每週教學總時數	三六	三四	三五	三四	三三	三一
每週課外運動及在校自習總時數	二四	二六	二五	二六	二七	二九

（說明）㊀此表適用於第一學年不施行特種訓練並經部核定之中學高級部、㊁此表僅適用於需要蒙回藏語或第二外國語之特殊地方所設立中學之高級部、㊂第二外國語係指俄德法日語而言、㊃凡應用此表之中學高級部應先呈由主管教育行政機關轉呈教育部核准備案、㊄凡應用此表之中學高級部如遇特別困難時、得酌減英語每週一小時或二小時、惟須呈准主管教育行政機關轉呈教育部備案、㊅高中學生每日上課時數規定為十小時、每星期以六十小時計算、㊆每日除上課時間外、以一小時為早操及課外運動時間、餘為自習時間、㊇在校自習及課外運動時間均須有教員督促指導、㊈在校自習、住校學生必須一律參加、通學生晚間可免參加、惟應由各校嚴定督促考查辦法、㊉凡有特殊情形者、遇必要時、得呈准教育部不設英語課程、以第二外國語一種替代之、（完）

各校消息

▲位育小學　本市辣斐德路位育小學、開辦以來、適屆三年、設備完全、校舍寬敞、對於教學訓練、極為注意、頗負時譽、昨日下午三時、舉行第一屆高級小學畢業式、到會者教育局潘局長唐專員敬柏、家屬鄒秉文朱羲農胡孟嘉楊德昭胡叔異馬崇淦諸君夫人等二百餘人、行禮如儀後、由楊衛玉報告、校董黃任之江問漁二君演說、家屬楊蔭傳等三人演說、多致佩慰之意、後由潘局長代表給憑、楊德昭夫人給獎、並殿以餘興而散、該校學額限制極嚴、定今日招考一次云、

▲青年中學　霞飛路青年中學、自該校校董會議決添建新校舍以後、該校對於該項工程、即行積極進行、現正辦理招標手續、日內即將興工建築、預計下學期開學前即能完工、至於課程方面、亦復銳加改進、除照部頒課程標準訂定外、復設各種選課、俾學生得按照志願與興趣、分別選讀、為將來升學就業下更深之基礎、又該校本屆舉辦之暑期學校、計分五班程度、自小學畢業至高中三為止、經補習及格即能插入該校相當年級、七月八日開學上課云、

▲青華中小學　青華中小學、自遷移白克路寶隆醫院對面四層樓洋房、圖書館充實、教室寬大、光綫充足、近來索章報名者、絡繹不絕、如新設之女子部婦女補習科等等、更見踴躍、聞定於七月十五日招考新生、為額無多、

▲中國女中　西門林蔭路中國女子中學校、係王孝英女士所創辦、現有學生三百餘人、教職員在教育界素孚名望、且辦學經驗豐富、現正在從事擴充校舍、闢在該校後面三畝餘之空地、作為添建校舍之用、本期招考新生、係為初中秋一年級、高中普通科一年級插班生、普二年級、商科二年級、初中春一年級、春二年級、秋二年級等學額、並定於本月十二日為第一次招考期、新生報名者、極為踴躍、又該校附設暑期學校、於十日開課、該校學生及校外入學學生、共計一百數十人、

▲大德助產　大德高級助產學校、自設立以來、對於設備及課程、均力事整頓、該校因產科與小兒科關係甚切、故特聘留德醫學博士小兒科專家吳鐵梅醫師為教務長、並兼授嬰兒之營養法及各種疾病之治療、實初生者之福音、又該校最近經校董會議決、設置免費學額云、

▲商務函授學校　本市商務印書館函授學校、創設於民國四年、為國內歷史最悠久、設備最完善之教育補習機關、原設有國語英文算學商業五科、商務總館復業後、該校以國文英文二科、為求一切學問最重要工具、亦先行恢復國文英文二科、教材均由專家編撰、註解詳明、極切實用、有志補習者、或二科兼習、或專習一科、均無不可、復課以來、新舊學員數達萬人、改課解答、極為迅速詳盡、補習者隨時可以報名入學、印有入學簡章、歡迎各界索閱、又該校向有獎學金辦法、亦已按期舉行、聞國文科已辦二次、英文科第二次收受評獎券、本已過期、該校以各級學員行將畢業者、為數極衆、故延長至七月三十一日截止、俾咸有參加機會云、

▲滬大暑校　上海滬江大學暑期學校、業已開學、大中學共有學員約四百人、其中學學校英語科教員暑期講習班報到者亦頗踴躍、有遠自山西河南湖北廣東等省來者、日昨上午七時半、舉行開學禮、全體教員暨學員均列席、首靜默紀念國難、次劉校長講演「青年應如何善用暑假」、並由樊教務長報告暑校籌備情形及其規程等、既畢按照功課表分班上課、又聞該校大學部第一次入學考試、為七月十九二十兩日、中學八月一二日云、

▲寰球學生會日夜校　卡德路一九一號寰球中國學生會附設寰球小學及英文夜校、於昨日舉行畢業典禮、計到師生五百餘人、由校長朱少屏主席給憑、並對學生作懇切之訓話、計本屆小學畢業者有陳榮青朱青等二十五人、夜校畢業者有雕元琰沈廷燕朱耕生等數人、聞本屆畢業生擬服務社會者、已有多人、又該校現已開始招生、欲入該校肄業者、可向該校報名云、

三樂農產社創製 罐頭淨素

三樂全桌素食

內容：無錫麵筋 油燜茭白 梁厘竹筍 蕭醬筍丁 冬菇十景 素烤鴨 素火腿 結汁菜泡湯 八種合裝一盒 定價二元八角

山居，避暑，寺院，家居，旅行，宴客，不可不備。

附贈素食特刊一冊 是書有戴院長吳市長王一亭聶雲台諸大居士及太虛法師等題序字畫著作凡研究衛生而求身心康健者不可不讀

經售處 上海南京路先施 永安 新新 麗華 天福南貨號 老大房協記 申仁昌和記

特約預定處本埠各大茶食號南貨號

發行所 三樂農產社 上海寧波路芳合路口 電話九一七五二 電話購貨即日送到

細膩團結 十珍 壁壽軒 印泥 脫缸脫印

壁壽十珍印泥 ◆每兩十五元
寶石珠脫缸印泥 十元 片鏡面砂珠脫缸印泥 七元 金砂珠絲艾印泥 四元 砂砂硃絲艾印泥 二元 ◆每兩 伏油元 均由本軒製 按法合洗艾絨 方市應用 非上之可 油艾相論 並
祕製伏油 洗清艾絨 每兩 甲 五元 乙 二元半

眞珠粉每錢四元 眞西洋紅每錢一元二角 眞珊瑚粉每錢一元 鏡面硃砂每兩八角 天字硃砂每兩二元五角 地字硃砂每兩一元 刻晶刀每具四元 刻玉刀每具五角起 刻銅刀每套八元 各式印每具一元起 印規每具五元 空白印床每方三角起 各種印譜每本四角起

藕絲印泥每兩卅元

上海新北門侯家路中王醫馬弄

壁壽軒

外埠函購印泥寄費每兩郵票九五計 外埠寄費照碼加一 每兩寄費兩角餘

馬寶山公司

糖果餅乾 人人愛吃
菓子香露 家家歡迎

本外埠各大公司百貨商店茶食店均有經售

啟設中虹橋東熙華德路

本公司備有美術團扇專為顧客購買果子露贈品凡購本公司果子露一瓶得贈扇一柄多購照算藉酬雅意本埠各代銷處均可購買務請諸君注意

謀得利鋼琴

君購鋼琴時苟欲得一優良者 請向可靠之商店購買方可如願以償

敝行出品完備以之供給君之需要綽綽有餘 新出之耐聽納耳式鋼琴堅固耐久最合學校以及俱樂部等之用 售價甚低僅三百九十五元而已

（目錄承索即寄）

謀得利洋行 上海南京路廿號 （創於一八七五年）

兒童周刊

貢獻給輟學就業的小朋友 （談話） 淡雲

每年暑假，總有大批的小朋友從小學畢業了。這些小朋友中，有幸運的，也有不幸的，幸運的小朋友仍舊能繼續地升入中學，不幸的小朋友却只能輟學就職業了。

我希望這些輟學就業的小朋友不要灰心，因為世界上有許多的偉人都不是在正式的學校中畢業的，商務印書館總理王雲五先生就是一個最好的例。同時我更要對這些小朋友貢獻一些職業上的話。

職業無貴賤，無論任何職業中都潛藏着寶貝，執鋤去掘，就能掘着；但職業有好的也有壞的，所謂好的職業，就是適合於自己的職業；所謂壞的職業，就是不適合於自己的職業，可見我們選擇職業，一定要顧到我們的能力和興趣，合於我們能力和興趣的職業，才能勝任，前途也有發展的希望；不適合於我們能力和興趣的職業，做事時便覺乏味無聊，並且永遠沒有發展的希望。

不論任何職業，只要是適合於我們的能力和興趣的，都是好的——假如我們能夠努力的話。懶惰，不努力的人，什麼職業都是壞的，他永遠沒有在職業界長久立足的希望。

岳飛的幼年 （故事） 稀秋

南宋高宗時代，有個文武俱全，仁智兼備的民族英雄，這人就是我們大家知道的岳飛。

他的號叫鵬舉，是現在河南省湯陰縣人，家裏世代務農。他的父親，是一個很老實很祥慈的好好先生。據說岳飛生的時候，有一段神話，就是當他脫離母胎的當兒，忽然從東南角裏，飛來了一隻大鵬，不住的在屋上飛鳴着，因此起名叫飛，一般迷信朋友，便附會他是大鵬轉世，其實那裏有這種事情。

他生了下來，不滿一月，便逢到黃河水災，湯陰地方，頓時變成澤國。他母親姚氏，因水勢暴發，一時慌了手脚，便抱了岳飛，坐在一隻大甕中，任濾着它衝到什麼地方，幸而他命不該絕，在波浪中，浮來浮去，仍舊得到救星。

岳飛稍長，生得氣概非凡，同他一起玩的小朋友，都不及他。岳飛家裏，是很貧苦的，但他對於讀書，非常用功，尤其是左氏春秋和孫吳兵法，最合他的胃口。

他天生成很大的氣力，幾百斤重東西，可以輕輕提起來，不算一回事。他鄉本有個豪傑，名叫周侗，很賞識岳飛，情願義務教授他射箭，又將自己所愛的兩張弓贈給他。岳飛獲到這樣知己的恩師，自然十分感激。但不幸得很，那周侗不久便死了，岳飛感恩知己，好不悲痛，於是每逢初一十五，必定預備了一杯酒，一盤肉，帶了周侗所贈的弓，跑到墳上去祭奠哭泣，一番而回。可是岳飛窮困異常，那裏來的錢買酒肉呢？因此他每逢祭奠一次，必定要賣去一件衣服，纔能上墳。

過了些時，他父親見他衣服一天天少起來，以為他變賣了用在不正當的地方，便叫來盤問，岳飛祇得老實說出。他父親雖是個好好先生，但却很有見識，他叫了岳飛的一番話，不覺長嘆一聲道：「現在國家多難，金兵得寸進尺，侵略不已，像你這樣小的年紀，已有這樣忠義，將來有機會為國效力的時候，一定可成為殉國死義的忠臣了」！岳飛答道：「父親能允許我以身許國，我還有何事不敢做呢」？他父親不覺贊嘆道：「有這樣的兒子，我還愁什麼」！後來岳飛果真大破金兵，恢復了不少失地，可惜給奸臣秦檜陷害，不能酬他的壯志，祇有他的英名，永永留在人間。

▲青蛙 巴珉

早上蛙聲閣閣叫，
晚上蛙聲東西鬧。
小朋友們要知道，
青蛙雖然身體小，
伊能日夜不怕勞！
勤捕害蟲五穀保。
你道青蛙姐姐好不好？

一隻黃蜂

橡皮 （常識） 眞

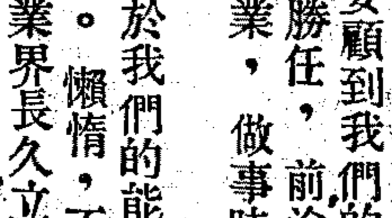

「哥哥，我們用的橡皮，是不是從象身上的皮剝下來的」？敏兒一面在做日記，一面手裏拿着一塊橡皮他對那塊橡皮看了一會，便放下鉛筆說。

「弟弟，不，橡皮是一種生在熱帶地方的橡樹，它能放出一種乳狀的膠汁，人們便利用了這樹膠去做橡皮」。聰兒是很歡喜的回答他。

「那麼我們穿的籃球鞋，是不是橡皮做的？怎麼這樣的硬」？

「橡皮有的硬得很，便有些人不當它是橡皮，像自來水筆的筆桿，這都是製造時放藥品多少的不同」。

「哥哥，你可能告訴我橡皮是怎樣製造的」？

「好，我來告訴你：先把橡樹刻一條深槽於是便慢慢地有樹膠流出來，讓它流到桶裏去，那裏的土人是拿了一根木棒，一面蘸樹膠，一面在爐子上烘，這樣的醺烘，漸漸的成一張很厚的橡皮，但這不過是橡皮的原料罷了，不能用的，可是工廠裏不是這樣製造的，他們先把橡樹膠裏加醋，就成了粗質的橡皮，很軟而富有彈力性，但是這也不適用，因為久放在空氣裏要變脆的，便在這粗質的橡皮中再放百分之十的硫磺和一種金屬的化合物，然後放在不通空氣的器具中，燒到攝氏寒暑表十五度的時候，這就變為很有彈力而耐用的橡皮了；這就是我們所用來揩去字跡的橡皮。如果在粗質的橡皮中，放百分之十到百分之五十的硫磺，同時要燒到攝氏寒暑表一百八十度，那就變成一種極堅硬的橡皮，可以製造自來水筆的筆桿和留聲機上的唱片。」

科學先生變戲法 （游藝） 何公超

↑重物和輕物誰落得快？↓

今天，科學先生一登了台，就對台下的小朋友們說：

「諸位小朋友，大家想一想：這兒有一塊十斤重的石頭和一塊一斤重的石頭，如果同時由高處落下，那末誰先到地？」

有幾個小朋友想了一想，回答說：「一定是那塊重十斤的石頭落得快，先到地。」

科學先生說：「你們錯了。從前的人也同你們一樣，以為重的東西，一定要比輕的東西落得快。後來意大利有一位科學家，叫做伽利略。他說：重的東西和輕的東西落下來的時候，是一樣快的。他因為要證明自己這句話，所以有一天召集了許多人看他試驗。他從一個高塔上把一個十磅重的彈丸和一個一磅重的彈丸，同時向下一丟，果然，他的話一點也不錯，兩顆一重一輕的彈丸同時落到地上，同時發一聲響。」

有一個小朋友站起來責問道：「但是，我們有時候，把羽毛或紙片和銅元同時落下，為什麼銅元已經到地，而羽毛或紙片還在空中飄着呢？這難道不是重的東西比輕的東西落得快的證據麼？」

科學先生含笑道：「你能這樣用心，是很好的。我告訴你。這是紙片或羽毛受空氣的阻礙的緣故。銅元雖也受空氣的阻礙，但是落下的勢大些，不比紙片，羽毛那樣受着空氣很大的阻礙。如果把紙片，羽毛，銅元放在一個長玻璃管裏，抽去了空氣，使它們從上落下，就會看見它們是同時到底的。」

這時，他從褲袋裏取出一枚銅元和一張薄紙，把紙剪成比銅元稍小的圓形，蠱在銅元上面（如第一圖—試驗時，必須把紙片緊裝在銅元上，以免漏入空氣）接着說道：

「現在這紙片因為蠱在銅元上面，受不到空氣的阻礙，所以——」他一面說，一面把指間的銅元一放，只見紙片跟着銅元同時落地了，「你們看清楚了麼？」

他又把紙剪成比銅元大些的圓形，蠱在銅元上面（如第二圖）他的手指一放，銅元一閃眼落了地，那紙片卻受着空氣的阻礙，在空中飄揚了一會，才落到地上。

「這種試驗是很容易的，我希望小朋友們大家回去試一試。」

掃除 （張亦庵攝）

食鐵蟲 （常識） 君朋

小朋友！你看了這個題目，覺得奇怪嗎？鐵是多麼硬呀！想必這條蟲不知有多少大了，但是這蟲身體却是極小的，你且不必奇怪，聽我一一道來。

不知多少年前，南美洲的西方，火車往來航行，時常發生脫軌的事情，所以大家研究它的原因，結果發現軌道柔軟如棉，因此容易折斷，有人以為誰人惡作劇，撤了廢鐵藥在上面，但詳細考察之後，異相大白，決非撤了廢鐵藥所致的，調查結果，才知道是不過長六分，黑色如螢的小蟲，伏在軌道中食鐵，使鐵柔軟而致折斷。

隨後就有人在鐵軌中，捕得一蟲，使其在舊鐵軌上試之，起初見他潛伏不動，後覺鐵的香味撲鼻，不能再忍耐，便徐徐而行，鐵路職員見他食鐵時，先從體內射出一種液汁，注在鐵上，然後身體緊貼鐵上，如蜜蜂蝴蝶的吸取花心中的蜜一般，他所吸的鐵，立刻柔軟如棉。

試驗之後，知道這蟲每二星期，能食鐵軌三十六碼（合華尺九丈），所以蟲每頭，每日可食鐵軌，約有六尺五寸云。

小工藝 老虎車 余鍼

小朋友！你們背着書包上學去的時候，在馬路上，看見過滿載着煤，鐵條，木料，或布匹的推車嗎？（又名老虎車）這種車的功用是很大的；許多商店裏的貨物，每天都靠它從棧房裏搬運到商店裏賣的。它不用電，也不用揮發油，它完全用四個車輪走路的。我們要用它的時候，只要推動那四個車輪，順勢的推着，就能前進了。這種車，分有大小兩種，大的只有兩個車輪，放在車的中間，這是因為重心的作用。這些車的原料，就是木材。現在你們都是小孩子拉不動鋸，擧不起鎚，怎麼能做大的推車呢？可是這裏有不用力不費錢的兩輛小推車，你們做做看！

拿兩隻大號火柴的空盒，套子剪車輪，和車柄。把內殼剪成車箱，（如圖一）另外再用一根火柴，分成二段，（小號的要用二根火柴），把火柴頭的兩端削尖。

先用針在車箱上和車輪的中心鑽一個洞，然後把削尖了的火柴插進去做軸，這樣，就做成了不費力氣不用本錢的兩輛小推車了！（如圖二）

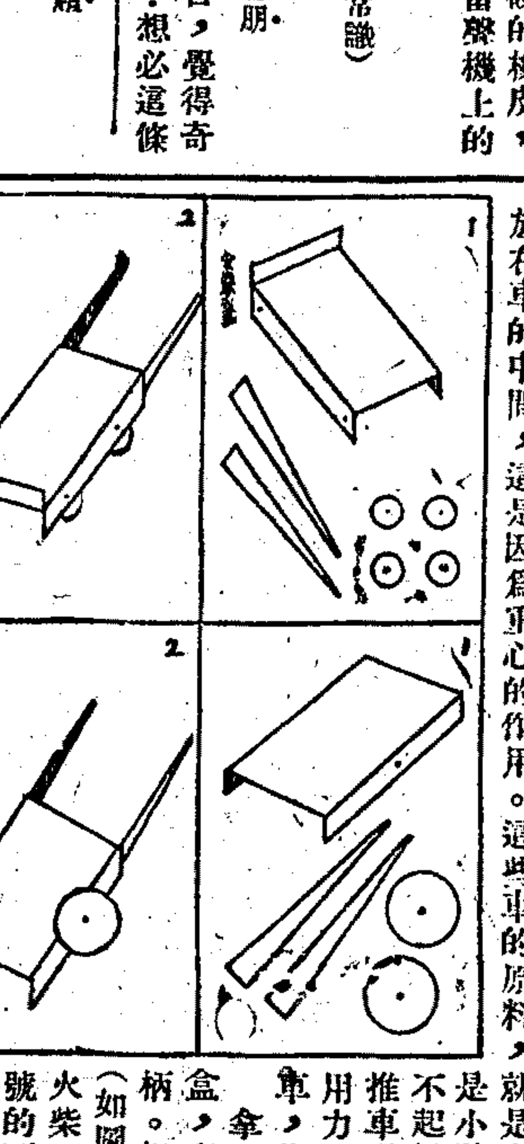

笑的益處 （衛生） 失

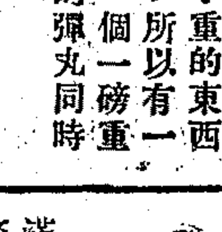

小朋友！笑是愉快的表現，想必你們都知道的。當我們心裏充滿着歡喜的時候，就自然而然地發起笑來，同時心裏也就感覺到非常的愉快。但是，笑於我們的身體上，究竟有什麼益處？這是需要我們自己去研究了。

據生理學家說：「笑能夠增加心臟的搏動；增加深呼吸，運動胸部筋肉，這幾宗事能夠使多量的氧氣經過血液，就能夠使血液很快的循環全身，這是增進健康的一種原因」。

所以現在一般衛生家，提倡身體孱弱的人，不必吃補藥，只要每天能夠大笑幾次，益處比吃補藥還要大些。因此近年以來，就有許多人專門研究滑稽劇，笑話，供給做發笑的資料，來代替補品。

親愛的小朋友，兒童周刊裏也有許多補品給你們吃，你們曉得嗎？

▲請讀者注意 中國兒童文化協會，今日午刻十二時至一時，假新新電台（週波七八〇）播音，請林蔭先生講「新牛郎織女故事」，及該會組織之兒童歌唱團播送歌唱，屆時請小朋友們注意收聽，又聞該會正在廣徵男女及兒童會員，願加入者可向河南路四五七號二樓該會函索章程。

水手辛白德傳 （二五） 心靑

我既把所要做的事情做好了，就得了王的許可上船動身，儘我所能的早早回去。

我們一路還沒去遠，便有披甲的兇漢們向我們駛來奪了我們的船；他們打我們不肯投降他們的水手都處死了。於是把我們餘下的人帶了去，因為他們打算使我們像奴隸一舞的工作。他們從我們身上把好衣服都取去了，給我們破爛的衣服作代，不多時我們來到一個小島上，他們便將我們像奴隸般賣掉了。

我被一個富人買去，他一付了錢，帶我到他屋中去給我吃，給我喝，給我穿好的衣服。幾天過去了，於是有一天我的主人對我說「你可知道些買賣上的事麼」。

我道：「我原是買賣貨物的，但那將我賣給你的人，早把我所有的貨物都去了」。

他道：「和我說，你可能取一隻弓射擊麼」？

我對他說，少年時原是善射的，心想我仍還能好好的射咧。他聽我還舞說，便給了我一隻弓和幾枝箭。我倆同騎了象出發，到離鎮幾里外的一個大森林中去。

我們到了林中，他叫我爬上一株高樹，就從樹枝間向那些經過我近邊的象身上射去，因為這森林中是很道極大獸的。他吩咐我倘已射殺了一頭，便報告他；於是給了我些吃的東西，留下我在那裏，而他自己却回鎮去了。

我終夜很着意的守望着，但是並沒瞧見甚麼。接着天明來了，我從樹中間瞧上了一大羣。他們走近了我，我便瞄準了向他射去，一時間我沒幸運，但是末後却射中了一頭跌倒了。那一羣中其餘的都逃去，到得他們一出了我的視綫，我便從樹上下來，動身到鎮中去告知我的主人，我已射殺了一頭獸了。

他聽了我的消息很快樂；他給我一頓美餐，於是我們取道回林中去。在那邊我們掘了一個很深的洞，就中放着那隻死象。這樣做了，那死獸的肉便得腐爛，於是那長牙啊，別的齒啊和存留下來的各部份都可賣好多金錢的。

能制酸防腐，潔齒殺菌，常用決無牙患，乃具有藥劑功效之高等牙膏，非僅香味適口已也

五洲大藥房發行

商業新聞

金融 大條收後驟跌 標金反動遂起

—回漲十二元一角—

金市前朝轉告回跌後、孰料倫敦銀市未能一致、收市後反跌二五、昨日人心突呈反動、漲風再起、幾逼近四十元大關、查最初以海外銀市俱平、大條脚地謂收市後印度賣出、美國則在掛牌價二五之下購買、且此價尚有少數成交等說、蒙得里遠期銀價下跌半分至七釐半不等、滙兌略長、倫敦生金勿動、人心纖趨反動、場外預備交易開出、雖喊二十八九元、毫無賣方、瞬即漲到三十六七元、大戶始來供給、中央銀行掛牌揭曉、英平而美升、海關金單位未更、標金標準價掛牌仍爲八六三元二角、退爲三十三元、開後滙市緊臻、即告上騰、惟因中央上海等力塞先令、賣方得以活動、漲勢至暫、即告下游、滙豐銀行掛牌揭曉、英美俱平、尙有盤旋、無如銀行賣意濃厚、終於轉跌、但人心尙好、趁低頗有維持、尙易回漲、港市報來亦歉、且乏賣戶、激動買氣、又轉漲高、此後銀行雖塞、外滙英美烟公司結進現美金、滙市已緊、買氣續盛、一度漲近四十元大關、銀行趁賣塞出、大戶略來脫手、午刻略平、惟收後仍堅、半天形勢頗緊、中途似形恍惚、大勢仍感不定、今將半天市況誌後、

晨開爲八三二元八角、較前收回漲八元、大發永售條、自三元半退至二元半、滙市趨緊、八月份美金七五難結、恒餘大德成福興永元一度盛永來進、升至七元、福餘春源永慶發永惠祥恒餘脫手、回跌到四元、預悉滙豐掛牌英美俱平而呈盤、福興永努力購條、大發永大德成恒餘脫手、而爭持於五元左右、入後中央仍肯塞出、上海又塞七月份先令七便士、大德成萬興福興永恒餘脫手、跌至二元一角、萬豐同福惠祥申豐恒昌永鼎康鴻康永春源永趁低維持、升至六元二角、華比出來八月份美金七五、大德成德利元昌永恒餘尙賣到三元六角、港滙報緊零六二五、脚地無人賣出、萬豐恒餘惠祥福興永大德成福餘等俱進、漲到六元六角、昌大脫手、退爲五元三角、港滙又緊零六二五、厚昌永申豐福興永義豐永益成慶發永俱進、回升至八元三角、大英出來八月份美金六八七五、福興永禮昌大德成恒昌永趁高脫手、降爲六元四角、英美扒結現美金三七五、義豐永昌大鑫成同泰昌迎祥等陸續納條、升至九元半、大德成福興永趁高售條、遂漸退至八三六元九角、收市後元茂永等俱購而升至八元光景、查半天間最高價八三九元半、最低價八三二元一角、計有七元四角起伏、結果較前收回漲十二元一角、

結價以中央銀行標金標準價、掛牌仍爲八六三元二角、照收盤價言約撳二十六元餘、較前收少撳十二元、本月份登賬八三七元、八月份八三七元、上午補水八三七元、赤金價稅加九元、爲八四一元八角、現貨市況更疲、缺乏買戶、天津貨薩照加十元、給赤照加十三元、由盈豐恒售予銀樓帮一百餘兩、掉期貼價仍高、惟乏成交、空戶需要貼進四元、良以缺乏空方、現貨極疲也、

場內交易平平、綜計瑞興元亨義豐永申豐益成福興永順茂厚昌永同泰昌鼎康壬發永大昌祥元茂永恒餘等居於買方、春源永元昌永餘慶永元盛永嘉潤大達永利惠祥大德成大發永福泰永元一恒昌永等居於賣方、大德成猛售一千四五百條、大德成福興永先進後出、春源永慶發永恒昌永先出後進、恒餘划予瑞興四百二十條、大連帮共做五百餘條、軋出一百餘條、順利共做二百左右、軋進一百餘條、廣帮牛大恒興仍靜、半天成交總數計三萬七千四百二十一條、

本月份條子之尙未了結者、空方計生大六百三十條、各方計大德成一百四十七條、禮昌七十七條、福興永惠祥各六十三條、乾昌祥四十九條、同豐恒大豐恒各四十二條、福泰亨鼎康各二十八條、申康元亨永利各二十一條、嘉潤十四條、永豐元昌永各七條、總數剩六百三十條、共計多方十五家、空方一家、

八月期陣容、多頭計申豐一千六百餘條、慶恒一千一百餘條、福興永一千三百餘條、慶永恒昌永各一千有零、日昌九百餘、萬興順利大昌祥各八百以上、生大元茂永各六百餘、同泰昌五百餘、盈昌萬豐各四百不到、滙恒祥豐各二百餘、大順永利潤昌裕恒興源源康祥宏利大豐匯源元大永恒興惠祥鼎康乾元永福星利豐各一百以上、空頭計乾昌祥三千三百餘條、義豐永一千三百餘、瑞興一千一百餘、益成一千有零、大德成九百餘、恒餘七百餘、慶發永五百餘、同益福泰永元一鴻興各四百以上、迎祥正昌鉅大各三百餘、春源永鼎泰德利祥和各二百餘、大達益餘福餘愼大永潤昌永禮昌嘉潤天成祥景福厚昌永大昇大成各一百以上、籌碼總數計一萬五千五百九十六條、共計多頭五十一家、空頭五十一家、

英美烟公司結進美匯

昨據外電、倫敦大條近遠俱平、脚地謂收市後印度賣出、美國則在掛牌價二五之下買進、且此價尚有少數成交等說、紐約銀價勿動、蒙得里遠期銀市跌半分至七釐半不等、倫敦生金未更、英對美長三七五、美對英升八七五、英對法縮十分、匯市長開近期賣價英滙一先令七便士二二五、美滙三十九元四三七五、較之前收、計英緊一二五、美緊一八七五、中央銀行掛牌揭曉、英平而美升零六二五、海關金單位勿動、無甚影響、開後以中央上海趁賣塞出先令、滙豐銀行掛牌揭曉英美俱平、無如銀行胃口傾售、曾形硬化、華商頗肯收納、得以維持、港滙亦形趨緊、人心反脅、加之英美烟公司扒結現美金、以致過程逐步盤緊、惟銀行趁賣尙塞、午刻緊後多盤、迨收盤近期賣價、英滙一先令七便士零六二五、美滙三十九元三一二五、較之前收計英緊一八七五、美緊三一二五、華商約扒結先令五萬鎊左右、及美滙三十餘萬元、中央華比上海花旗大英等頗具賣胃、英美烟公司結進現美金、今將半天成交價錄後、

英滙晨開近期賣價一先令七便士二二五、上海售予三井現貨七便士二二五、中央售予三井同月同價、上海塞七月份七便士二二五、滙豐塞現貨一二五、上海售予華比九月份六便士八一二五、沙遜售滙豐麥加利塞八月份六便士八一二五、華比花旗塞八月份八一二五、大英售予中南七月份七便士零六二五、大英麥加利正金塞九月份六便士六二五、大英塞八月份八一二五、有利塞同月同價、滙豐售予上海現貨七便士一二五、有利售予孟買銀公司七月份七便士、孟買銀公司出大英九月份六便士六二五、午收賣價現貨一先令七便士零六二五、七月份六便士九三七五、八月份七五、九月份五六二五及六二五對搭、十月份四三七五、進價照加零六二五、

美滙晨開近期賣價三十九元四三七五、三井滙豐遊八月份八元六八七五、華比售予滙豐七月份九元一八七五、花旗售予滙豐同月二五、華僑華比塞八月份八元七五、東亞出上海七月份九元二五、滙豐華比塞八月份八元七五、花旗售予上海七月份九元一二五、上海塞七月份一八七五、麥加利售予上海七月份一八七五、麥加利塞八月份八元八一二五、大英華比花旗滙豐塞同月六八七五、麥加利售予英美烟公司現貨九元三七五、花旗塞八月份八元六二五、麥加利塞同月六二五、午收賣價現貨三十九元三一二五、七月份零六二五、八月份八元六二五、九月份三一二五、十月份八元、進價照加零六二五、

銀錢市况一無變動

昨値週末、銀行界大都祇有半天營業、各種行市、大抵與前相同、殊少軒輊、洋拆市價、早午均仍開二角、劃頭加水、則始終站定五角、皆與前市掛牌相同、拆票交易、早市轉賬二百二十餘萬、新交易四十餘萬、午市無交易、小總會中交易五十餘萬、洋押欵交易取贖四十餘萬、新做出六十餘萬、鈔票交易收回六十餘萬、發出方面、流通券四十餘萬、暗記券九十餘萬、各路匯欵三十餘萬、客路來源三十餘萬、去胃十萬、銀行收解消息、外商銀行收解票欵一百九十餘萬、各種貨墊等雜欵收解二百六十餘萬、特種匯欵五十餘萬、外匯結欵八十餘萬、出倉五十萬、華商銀行收解票欵二百三十餘萬、各種貨墊等雜欵收解三百二十餘萬、特種匯欵四十餘萬、外滙結欵一百十餘萬、進倉四十萬、日商銀行收解票欵二百五十餘萬、各種貨墊等雜欵收解二百八十餘萬、特種滙欵七十餘萬、外滙結欵六十餘萬、進倉三十萬、錢莊洋公單收解三千三百餘萬、洋劃頭欵收解三百七十餘萬、解現二十萬、

昨江南小洋早市會漲三元、開八百三十三元、午市因無交易、致又回至八百三十元、故結果仍與前市同、廣東小洋、早市好三角、開七百三十五元、午市亦回至七百三十四元七角原價、故結果與前亦同、做出交易、早市十九萬角、午市七萬角、銅元亦無軒輊、仍做三百四十一千五百文、交易搬額四萬七千八百串文、合代價洋一萬四千元、

證券 籌碼鬆動 公債跌風斷而復續 金短大戶傾售又挫一元

昨華商證券交易所、因標面籌碼鬆動、市面形勢、又形混亂、各債步落、極爲有力、其間雖經散戶拉提、一度轉定、固以實貨供給有增無已、多方終不敵其銷納、於是跌風斷而復續、結果各債較前一致挫落一元左右、趨勢前途、依標面形勢觀察、尙難有轉機也、昨日經過、上午開盤、賣戶即見踴躍、而尤以四十四號廿三號傾售最猛、四十八號五十三號雖努力吸收、總呈供過於求、各債影響一致下降自五分至四角不等、次盤賣氣依然旺盛、步落半元左右、午市開盤前列續跌、賣戶又起、跌風斷而復續、金短因六十九號大批傾售、突挫四角之多、全日成交總額共一千九百九十六萬元、茲將其高低結果列比較表如左、(單位元成交單位百元)

債別	最高	價次	最低	價次	較前	成交數
編遣七月	三三·二〇	一	三三·〇〇	三	跌〇·一〇	三、八〇〇
編遣八月	三五·〇〇	一	三四·八〇	三	又〇·一〇	四、六五〇
裁兵七月	六九·二五	一	六八·七〇	三	又〇·四〇	[illegible]
裁兵八月	[illegible]	一	[illegible]	四	又〇·六〇	[illegible]
一九關七月	[illegible]	一	[illegible]	三	又〇·二〇	[illegible]
一九關八月	[illegible]	一	[illegible]	四	[illegible]	[illegible]
一九善七月	[illegible]	一	[illegible]	三	[illegible]	[illegible]
一九善八月	[illegible]	一	[illegible]	四	[illegible]	[illegible]
廿捲七月	[illegible]	一	[illegible]	四	[illegible]	[illegible]
廿捲八月	[illegible]	一	[illegible]	四	[illegible]	[illegible]
廿關七月	[illegible]	一	[illegible]	三	[illegible]	[illegible]
廿關八月	[illegible]	一	[illegible]	四	[illegible]	[illegible]
廿統七月	[illegible]	一	[illegible]	四	[illegible]	[illegible]
廿統八月	[illegible]	一	[illegible]	四	[illegible]	[illegible]
廿鹽七月	[illegible]	一	[illegible]	四	[illegible]	[illegible]
廿鹽八月	[illegible]	一	[illegible]	四	[illegible]	[illegible]
金短七月	[illegible]	一	[illegible]	四	[illegible]	[illegible]
金短八月	[illegible]	一	[illegible]	四	[illegible]	[illegible]
二三關七月	[illegible]	一	[illegible]	二	[illegible]	[illegible]
二三關八月	[illegible]	一	[illegible]	二	[illegible]	[illegible]
三關七月	[illegible]	一	[illegible]	四	[illegible]	[illegible]
三關八月	[illegible]	一	[illegible]	四	[illegible]	[illegible]
正六七月	[illegible]	一	[illegible]	四	[illegible]	[illegible]
正六八月	[illegible]	一	[illegible]	四	[illegible]	[illegible]
九六七月	八·六〇	一	[illegible]	二	[illegible]	[illegible]
九六八月	八·八五	一	[illegible]	四	[illegible]	[illegible]
裁兵現	六九·五〇				四	
七長現	六九·二〇				二	

紐約股票價格步漲

新豐洋行報告、昨(五日)紐約股市、因投資需胃甚健、價格步漲、物品雖然慘落、未有影響、鋼鐵股與汽車股之漲勢尤銳、蓋該業等不久頗有欣欣向榮之象、債市參差滯緊、小交易所股票在公用股之領導下挺進、全日成交八十八萬股、茲將道瓊斯紐約指數列左、

	七月四日	七月五日	上落
三十種實業股	一二八·八二	一三〇·六一	漲一·八〇
二十種鐵道股	三三·三七	三三·六二	漲〇·二五
二十種公用股	三一·三六	三一·七六	漲〇·一〇
四十種債券	九七·〇一	九七·一七	漲〇·一六
十一種物品	五六·二六	五四·九〇	跌一·三六

紗花 日紗跌價 標紗又轉軟化

紗市續挫、局勢又呈暗淡之象、蓋因連日旺銷之津帮昨忽停頓採購、日紗售價、跌一元外、於是人心鬆懈、浮多了結、

〔金雞浮多了結〕標紗前市開盤、各月均現軟化之狀、因外棉不佳、北方對於日紗交易進胃呆滯、空頭活動、多頭了結、且傳二十支富貴紗又有交貨說、人氣愈衰、結果各月比上日收盤價跌六·七·八角至一元、午後開盤形勢依然平常、買者不旺、市場交易冷淡、多數心理仍屬看小、但邇來現貨走銷不少、廠方存貨輕鬆、結果各月比上午收盤價又跌一·二·三角、查賣出大孚三百五十包、瑞大一千二百包、恒德四百五十包、長豐一千三百包、協成七百包、買進吉豐三百包、同孚四百五十包、森康三百包、泰昌三百五十包、愼記一千一百包、益祖一千三百包、錦昌四百包、一日間最高低價及收盤價列下、

標紗	最高價	最低價	收盤價	漲跌	存賬數
七月期	一六三·六	一六三·三	一六三·三	跌〇·九〇	[illegible]
八月期	一六四·七	一六四·二	一六四·二	一·一〇	[illegible]
九月期	一六六·二	一六五·七	一六五·七	一·〇〇	[illegible]
十月期	一六七·二	一六六·四	一六六·四	一·〇〇	[illegible]
十一月期	一六七·八	一六七·二	一六七·二	一·〇〇	[illegible]
十二月期	一六八·〇	一六七·五	一六七·五	〇·八〇	[illegible]
總計					[illegible]

〔華日紗成交千餘包〕現紗銷路略滯、各帮買去七百六十包、行情跌五角至一元、日紗成交三百餘包、行情平平、各帮買額列下、

廣東	五〇五	長沙	一二〇	南京	一〇
雲南	二四〇	內地	三五	蕪湖	一〇
徐州	五	江西	一〇	廈門	一五
				海州	一〇

棉花起伏不定

▲多頭前市吐出午後復進

連漲數日之棉市、昨則反動驟起、●多頭方面、市稍有吐出而跌、但午後又有購買之象、目前市場情形、異常複雜、忽升忽降、起伏不一、

〔鄭標回落三角〕標花前市開盤、近月反動突起、且連漲數日之美棉、來電忽跌二十餘磅音、多頭了結、賣風稍起、標金回高十餘元、結果近跌三角半至四角、遠跌二角半、午後開盤陳棉趨勢尙定、據云多頭購買、且在此數日中、日商購辦現棉頗旺、所以多頭又來、結果近月比上午收盤價漲五分至一角、遠月漲五分、查賣出者穗隆一千三百擔、錦昌一千三百擔、賡豐一千四百擔、瑞大二千二百擔、愼記一千四百擔、長豐一千三百擔、康五千四百擔、協成一千擔、信誠五千七百擔、長和五千三百擔、買進吉豐一千六百擔、同孚三千五百擔、達記一千擔、源大一千二百擔、振大一千二百擔、泰興二千七百擔、益祖一千五百擔、生源一千四百擔、益康一千一百擔、源興昌四千七百擔、益豐一千擔、長豐一千一百擔、洋和二千一百擔、一日間最高低價及收盤價列下、

標花	最高價	最低價	收盤價	漲跌	存賬數
七月期	[illegible]	[illegible]	[illegible]	[illegible]	[illegible]
八月期	[illegible]	[illegible]	[illegible]	[illegible]	[illegible]
十月期	[illegible]	[illegible]	[illegible]	[illegible]	[illegible]
十一月期	[illegible]	[illegible]	[illegible]	[illegible]	[illegible]
十二月期	[illegible]	[illegible]	[illegible]	[illegible]	[illegible]
總計					[illegible]

〔棉銷又轉沉滯〕現棉消費又轉沉滯、日廠停購、來源計姚花一千四百包、通州花九百三十包云、

靈寶花	三二·〇〇	永安廠進	一六六件 現貨送廠
靈寶花	三二·〇〇	新裕廠進	八六件 現貨送廠
安慶花	三〇·五〇	申新廠進	三〇〇件 現貨送廠

美棉驟見回跌甚鉅

昨美棉開盤、因利物浦消息不佳、上日天氣良好、多頭了結及外商賣出、各月跌十七至二十六磅音、旋以股市堅昂而回、惟小漲即有人賣出、市況轉呆、似有等待華盛頓方面發展及棉田報告之勢、卒以現貨商及經紀商賣出、多頭了結及麥市不振、又告下跌、最後收盤、略有補空、現需呆滯、紡織品較活、海斯德估計本週廠用爲二一二、〇〇〇包、利物浦存底爲二二五、〇〇〇包、計現貨跌二十五磅音、期貨跌二十至二十八磅音、英棉現貨跌三點、期貨跌三至五點、印棉初因期貨商買進而堅、後因利物浦消息不佳及多頭了結而疲、計平果爾跌〇·二五至一·五羅比、奧姆辣跌一·二五至一·五羅比、白羅溪跌一至一·二五羅比、原電錄左、(五日電)

美棉		比上日	合國幣	英棉		比上日	合國幣
七	一二·八五	跌二七	[illegible]	現	[illegible]	跌三	三九·七〇
十	[illegible]	二六	[illegible]	七	[illegible]	三	三七·五〇
十二	[illegible]	二〇	[illegible]	八	[illegible]	四	三七·〇〇
一	[illegible]	[illegible]	[illegible]	九	[illegible]	四	三六·四〇
三	[illegible]	[illegible]	[illegible]	十	[illegible]	四	三六·〇〇
五	[illegible]	[illegible]	[illegible]	十一	[illegible]	五	三五·七〇
現	[illegible]	[illegible]	[illegible]				
平果爾	[illegible]						
奧姆辣	[illegible]						
白羅溪	[illegible]						

又據孟買電、六日四五月期白羅溪花之開盤預測、爲二百十八羅比、較上日收盤跌四·二五羅比、

美棉私家估計(單位千數)

	福錫克局	美國棉收事務所
種植畝數	二八、八三二	二八、〇七七
生產狀況	六九·一	——
收穫數量	一〇、一〇〇	——

本屆美印棉所增獨多

—七月五日調查—

花名	本屆量	比上屆
湖北細絨	一八、九三六件	增三、二八六件
靈寶花	九七、七七一件	減三、四五六件
美國花	四〇、三三五件	又一七、五四一件
捲筒花	八〇〇件	——
印度花	二九、五八七件	增一八、四七三件
埃及花	一七五件	——
天津花	一、七四四件	增二、〇二九件
木架花	三三、五三〇件	又四、三九六件
下沙花	二八六件	減一七四件
通州花	八、三三六包	增四四三包
九江花	九四〇包	——
餘姚花	六、四四八包	增九九四包

糧食 麥業中人別有見解

昨日期麥市面、上下午開盤後、各月份均見平定、以洋麥雖見大跌、不過市場人心、並不十分注意、因目下之洋麥定貨、除廠家外、行家方面則以國內之貨幣問題、始終在戒懼之中、是以定價雖廉、尙不能搖動業中人之心思、所以各月份跌所牽住耳、結果本月份較小一分、八月份不動、九十月份好一分、現麥市面、仍然撐持、因廠家定成洋麥、對于車麥、一致不開、照業中之推測、或須殺低一點、方有進胃、船麥交易亦少、祇昆山麥五百包、價三元三角八分、由信大辦去云、

美國小麥 加麥情形混沌、籠罩一切、市場上缺少投機份子、故一有非常消息、即起激烈變化、蹶未足定貨之供給價格在最低限度、目下天氣轉佳、一俟人心平靜後、天氣問題大概仍將爲左右市面之最大力量、

▲芝加哥小麥	七月三日	七月五日	上落
七月份	八六·〇〇	八一·八五	跌五·〇〇
九月份	八七·〇〇	八二·八五	跌五·〇〇
十二月份	八九·〇〇	[illegible]	
現貨	無市	無市	

▲加拿大小麥	四日	五日	上落
七月份	八二·二五	八〇·〇〇	跌一·二五

廠方後市復出麵粉

昨日粉市、各月份市面、已轉平穩、洋麥報價、芝加哥雖跌一元五六角之巨、坎拿大跌一元四角不等、惟市場人心、對於洋麥之跌價、已爲前日所預料、故開價之後、人心反見安定、惟廠方之交貨、前日已經大量出檔、所餘者爲數無幾、一部分之賣戶、則陸續不已、故成交雖祇二十餘萬、市面則好微半分左右、迨下午開盤、因現麥喊價微昂、外傳喊五角零、市面遂穩、後則廠方又見釜出、平穩之中、稍呈軟弱、銷後以洋麥之傾銷、不能限止、故好面亦殊難期也、結果本月份較好二厘半、八月份小二厘半、九月份不動、十月份好七厘半、十一十二月份好二厘半云、

市價

上游動辦洋米不絕

米市昨日滬南仍祇到十五六號(貨共三千餘石)、兼之天陰、人心頗穩、銷塲本街續動、青島帮亦辦四百來包、故市色稍見挺秀、日內厚粳及薄稻行情、悉都升起數分至角祖、且視後勢、若天陰轉雨、更似有所希望也、陰變元定局、杜尖無甚榮辱、滬北河下各帮來源十四五號、市上銷路、白粳稍化、價形定勢、薄稻早粳零而尙可、其價定立、白元零化呆木、價形日見下游、其餘各貨、亦見和平之局勢、

洋米市況、客化仍活、尤以長江一帶之九江漢口南京等去胃較盛、甬帮亦有問津、雖本街與內地去化稍衰、而客帮反見活潑、交易依然見濃、全日開出西貢八千包、小絞邏羅各二千包左右、市面似有欣欣向榮之象、

本廠豆餅現貨奇缺

昨日豆餅市況、因天有雨意、故交易比較清淡、惟市價依然堅穩、實緣各廠現貨缺乏、棧單所批出貨日期、聞已排至月底左右、所以人心尙好、廠家恐供不應求、積在市場中放價收進、故現餅市價比較屬堅、昨市客餅能現出尙定、其期交貨勢見轉軟、統市計開沙河有邊餅一千片、又路貨光邊餅一千片、路貨大連有邊餅一千五百片、又光邊餅五百片、牛莊黑豆餅五百片、各廠四牌廠餅一萬五千片、連廠方收進在內、五牌餅五百片、

糖市 國產糖開出復少

昨糖市以今日星期無裝出、交易至爲靜寂、故雖値關金回升、亦無轉機、公會劃盤、二四粗砂白現貨丹十六元、轉口貨丹四元八角、均未成交、太古糖及本廠綿白無上落、號盤稍有開出、計潮帮兇出高黃崗青數十包十元零一角半、建帮兇出普通泉州赤七十餘包十元、

南北貨 蘭竹枝高貨不多

前日太古公司之廣東輪所到二批蘭竹枝、連早紅枝在內、統共僅六十餘箱、昨已見棣、當有開出高牌貨比首盤有一二元上落、普通無甚變動、早紅枝亦須虧耗一二三元、

絲茶 綠茶形勢已見穩定

昨日綠茶市況仍穩定、英莊協和同孚天裕等行、對於屯溪歙縣等路珍眉、需要仍殷、針眉秀眉蕊眉等次貨、交易亦均暢旺、加以日來到貨稀少、存底空虛、雖匯價略見回高、但人心堅挺如故、屯溪各家高莊抽芯貨、市盤且已開至一百二十一元、土莊珍眉、亦較前略見活動、惟紅茶市面、仍無重大進展、

五金 青鉛暗盤鬆動

青鉛實銷異常寥少、滬漢閩諸帮、目下或以銀根逼緊、或以時局混亂、或以大水爲災、因此絕少動辦、本街油漆公司黃丹廠印鑄房鉛字作等祇有少數買賣、大有殘冬景象、標準每擔估十四元、惟暗盤十三元五角至七角半亦可購得、惟執貨者以成本在十四元外、所以表面均不肯廉售、苟有大宗交易及現欵買賣、則其價當可酌量減賤也、聞昨交六七十擔、由門市散戶購去、

疋頭 半年來呢絨市況之回顧

呢絨毛織物由二十三年份起、各帮銷路漸少、今歲更形減色、售盤十之八九皆見跌賤、茲將六個月來市面經過、略述如下、(一月)天氣應寒而不寒、大衣呢等銷路不動、人字毛花呢愈後愈漲、十八同廿四顏色之一〇〇五馬褲呢、爲天時溫暖、趨勢亦漲、(二月)逢舊歷新春紅盤開價、因時事環境關係、故十之七八悉比一月份爲便宜、惟開價平準、免除計價還價之惡習、交易尙可、(三月)本街各門市舖各客帮、統有大批購辦、嗶嘰·元直貢·華達呢·法蘭絨·西裝呢·厚嗶嘰·漢合蓮·花洋布·羽紗·單面開水美之類、銷路均好、貨價如直貢嗶嘰二孫下跌、爲日本貨進口激增所致、(四月)夏令需銷之貨、均相繼上市實賣、但市盤反較三月份爲賤、緣謂先令轉長、要亦銀根緊急之故也、(五月)春銷落令、夏銷有限、貨價仍然下瀉、派力司·黃斜紋·紗斜告布·蘇膠布等有成交外、餘者更劣、(六月)除夏白貨若白嗶嘰·白直貢·派力司·立丁跌勢更甚、此爲到貨尤斥之故、銀錢業放款謹愼、呢絨業俱抱除一千不如現八百主義、前兒少有出路、今將按月標準貨價漲落表列下、

貨名	一月	二月	三月	四月	五月	六月
	元	元	元	元	元	元
天祥貢斜紋	未開	[illegible]	[illegible]	[illegible]	[illegible]	[illegible]
德記素嗶嘰	[illegible]	[illegible]	[illegible]	[illegible]	[illegible]	[illegible]
義記白嗶嘰	未開	[illegible]	[illegible]	[illegible]	[illegible]	[illegible]
天佑厚嗶嘰	[illegible]	[illegible]	[illegible]	[illegible]	[illegible]	[illegible]
單面元直貢	[illegible]	[illegible]	[illegible]	[illegible]	[illegible]	[illegible]
雙面元直貢	[illegible]	[illegible]	[illegible]	[illegible]	[illegible]	[illegible]
四萬二千花呢	[illegible]	[illegible]	[illegible]	[illegible]	[illegible]	[illegible]
一〇〇五馬褲呢	[illegible]	[illegible]	[illegible]	[illegible]	[illegible]	[illegible]
四〇二六雨衣布	[illegible]	[illegible]	[illegible]	[illegible]	[illegible]	無

拉絨公會議定新盤

拉絨公會於上月底成立後、即由第一屆執委會議定、本年度新盤、計單面條絨二角五分、雙面條絨三角五分、雙面咪叽絨五角、雙面白襯絨五角、雙面厚花絨五角、外加保險費洋一分、(以上均爲卅碼)至特殊貨色之拉價、臨時議訂、已通告全市同業、一致遵照辦理云、

銀錢

	早市	午市
拆息	二角	二角
江南	(每萬)八百卅三元	(每萬)八百卅元
廣東	(每萬)七百卅五元	(每萬)七百卅四元七角
拆兌	[illegible]	[illegible]
銅元	三百四十一千五百文	三百四十一千五百文
衣牌	[illegible]	[illegible]
角坯	[illegible]	[illegible]
貼水	九十文	九十文

上海銀行業同業公會 公單拆息每千元每日二角 又貼現率每千元每日二角五

金市

◉金業交易所(標金)(單位元)

八月份 上午開盤 [illegible] 最高 [illegible] 最低 [illegible] 收盤 [illegible]

本月份登賬 八三七 八月份登賬 八三七 上午補水 八三七 赤金 八四一·八 上海銀樓首飾金每兩收八十八元 出八十二元 大同行每兩 [illegible]

匯兌

◉中央銀行掛牌

倫敦大條即期卅一便士一八七五 又遠期卅一便士一八七五 紐約銀價六角九分 孟買盎斯 [illegible] 英金每磅 [illegible] 美金三十五金元 上海標金標準八六三·二〇 關金 [illegible]

◉本埠匯豐掛牌

倫敦電匯一先令七便士 紐約電匯美金三十九元 里昂電匯一百三十五法郎 日本電匯一百三十五元 新家坡電匯五十七元 爪哇電匯一百八十八 小呂宋 印度電匯 漢堡電匯 香港電匯(以上國幣百元計算) [illegible]

證券

◉華商證券 上午第一盤收 第二盤收

債別	第一盤收	第二盤收
兵公債現貨	[illegible]	
編遣七月期	[illegible]	[illegible]
又八月期	[illegible]	[illegible]
裁兵七月期	[illegible]	[illegible]
又八月期	[illegible]	[illegible]
一九關稅七月期	[illegible]	[illegible]
又八月期	[illegible]	[illegible]
一九善後七月期	[illegible]	[illegible]
又八月期	[illegible]	[illegible]
二十捲煙七月期	[illegible]	[illegible]
又八月期	[illegible]	[illegible]
二十關稅七月期	[illegible]	[illegible]
又八月期	[illegible]	[illegible]
二十統稅七月期	[illegible]	[illegible]
又八月期	[illegible]	[illegible]
二十鹽稅七月期	[illegible]	[illegible]
又八月期	[illegible]	[illegible]
二十金短七月期	[illegible]	[illegible]
又八月期	[illegible]	[illegible]
二三關稅七月期	[illegible]	[illegible]
又八月期	[illegible]	[illegible]
二三關稅七月期	[illegible]	[illegible]
又八月期	[illegible]	[illegible]
整六七月期	[illegible]	[illegible]
又八月期	[illegible]	[illegible]
償八七月期	[illegible]	[illegible]
又八月期	[illegible]	[illegible]

▲下午第三盤收 第四盤收：七年長期現貨、編遣庫券七月期、又八月期、裁兵七月期、又八月期、一九關稅七月期、又八月期、一九善後七月期、又八月期、二十捲煙七月期、又八月期、二十關稅七月期、又八月期、二十統稅七月期、又八月期、二十鹽稅七月期、又八月期、二十金短七月期、又八月期 [illegible]

紗花

◉華商紗布 標準棉紗(反手二十支金雞) ▲前市 ▲後市

七月期、八月期、九月期、十月期、十一月期、十二月期 各開盤二盤三盤收盤 [illegible]

標準棉花(國產細絨棉花為標準原料) 七月期、八月期、十月期、十一月期、十二月期 各開盤二盤三盤收盤 [illegible]

◉現紗 [illegible]

糧食

◉滬南米市

常帮白粳、又、同里白粳、又、北坼白粳、又江宿貨、黎里白粳、蘆墟白粳、新倉早稻、又、平湖早稻、錢溪早稻、松隱早稻、張堰早稻、廣陳早稻、來廟早稻、又、角特別宿、泗涇陰元、西塘特別、松江晚稻、又、沖特別、又、特宿晚、航船晚稻、黃橋晚稻 [illegible]

◉滬北米市

常帮特白粳、何二巧特白粳、沈二記特白粳、陳祥根白粳、呂後文白粳、姚良賓白粳、江大男白粳、殷傳根白粳、石永玉白粳、陸祥根白粳、丁江陰白粳、賈天壽白粳、蔡阿世白粳、朱正加白粳、朱金相白粳、朱無錫白粳、毛阿細白粳、朱子泉白粳、華耀珍白粳、裴金娥白粳、朱菊昌白粳、徐明泉白粳、尤常生白粳、陳國山白粳 [illegible]

協興·衆惠記·公會·開之和 新白尖、白尖、包粳、粗米、新糯米 [illegible]

◉雜糧交易所 標準新小麥 [illegible]

茶市

買進行名	牌號	茶名	件數	價格
[illegible]	[illegible]	[illegible]	[illegible]	[illegible]

絲市

廠經、行市地名、絲別 [illegible] 本日紐約現貨價 [illegible]

◉大連電報 豆油 黃豆 豆餅 紅糧 [illegible]

油餅

本廠豆油、又、又、輪船牛莊、沙市、沙油 [illegible]

◉雜糧 [illegible]

◉麵粉 ▲前市 ▲後市 [illegible]

◉硤石米市 六日 [illegible]

海味

以上東洋號家：淡菜、海蜇、冬菇、黑翅、青鰻、鮑魚、海帶、十香、八甲、紫菜 [illegible] 以上西洋號家：生參、虫參、岩參、梅花參、靴參、其菜、堆翅、魚皮 [illegible] 以上蘇州號家：湖干、燕干 [illegible]

魚市

▲海鮮：大黃魚、小黃魚、鯧魚、鰻魚、鱸魚、鰳魚、鮮魚、馬鮫魚、咸蛇魚、鰣魚 [illegible] ▲河鮮：鰱魚、鱅魚、鯉魚、鯽魚、草魚、花鰱魚、鳳尾魚、甲魚、河蝦 [illegible]

進出口各貨彙報

▲進口：紙、人造絲、鋼鐵、蘇子、烟葉、糖、硝、麻、洋蔴、桐油、紙烟、茶、棉花、麵粉 [illegible] ▲出口：麵粉、紗、頭、茶、米、紙、麵、糖、粉 [illegible]

輪船進口報告

▲七日進口船：三北、招商、太古 [illegible]

輪船出口報告

▲八日 [illegible] ▲寧波 ▲長江 ▲南華 ▲北洋 ▲福州 ▲瑞安 ▲溫州 ▲香港 ▲汕頭 [illegible]

婦女園地

第七十二期

中庸與平等

江雲

如果說中國人有着中國人固有底哲學，那末這不是別的，是所謂中庸之道。

流氓敲竹槓，常常是兩個人幹的；一個人做紅臉，一個人做白臉。這樣，旣不過火，也不示弱，進可以攻，退可以守，紅臉，可以駭嚇人，白臉，萬一吃癟時也可以下塲，剛柔相濟，是謂中庸，中庸是無往而不利的。

中國孩子八字中缺少了火，爺娘就替他題上了「炎」「燊」等等名字，這也不外乎求其中庸。還有人說中國人抽水烟袋是最合衛生的，因爲水火相濟，無傷於肺！中國人吃大米，也勝過洋鬼子吃麵包，因爲稻子是上半截曬着太陽，下半截浸在水裏的；這些都合乎中庸之道。

於是有人說男外女內，是中庸。這是各盡其所能，是合理的分工，公平，而又平等，根據聖人孔子和中國古代無名氏大思想家－易經作者底理論都能證明。

平等，平等，嚷了好幾年，原來都是白嚷的，婦女們在四五千年以前就獲得了平等了！

於是，平等中庸化，於是婦女們熱烈追求的「平等」，成爲可咒詛的名字了！

假使這樣的所謂中庸是公平，合理而平等的，那麽，奴隸社會該是最合理的社會，奴隸制度，卽是最理想化，最值得謳歌的制度。

何以故？這是合理的分工，這是各盡所能。

主子底白手本來宜於執鞭子，奴隸天生賤骨，本來合宜於操勞，一方指揮，一方勞作，得乎中庸！

現在一般婦女，是家庭的奴隸。她們做着無報酬的苦役，她們被困縛於新舊禮敎中，沒有政治的覺醒，要得到最低限度的文化水準也不可能，生活是虛僞，辛酸，勞苦而可羞。沒有暖氣，沒有前程，沒有意識，日子一天天過去，只是艱苦的連續。然而，呵！這在壓迫者看來，這是公平而平等，這是合理的分工喲！

假裝着合理，公平，平等而出現的中庸，是壓迫者底瞞天大謊，是維護現狀的說敎；這樣說的人，是企圖把對婦女大衆的陵壓合理化，沒有別的。

問題講座　婦女

第二節　家庭的解體與婦女

君懋

十八世紀以來的產業革命是對於整個社會機構，引起了空前未有的大變革，這變革在從來的家族生活上給與了特別深刻的破壞的影響。就是說，「大工業破壞了從前的家族組織及其所相應的家庭勞動的經濟基礎，同時破壞了從來的家族關係，」這樣，資本主義便把從來的家庭改造過來，作成了適應於自己體的新的生活制組織。

資本主義的家庭改造，是一方面奪去從來家庭內的傳統的職務，他方面把家庭的勢力圈縮小起來，結果，家庭在社會上的任務幾乎完全消失，牠祇殘留着空虛的軀殼而已。這不是改造，而是「解體」。

我們知道，在封建時代，家庭爲社會的經濟的生產單位，爲國家基礎的細胞組織，更爲文化的敎育的集合體。因此，家庭的紐帶非常緊密，可是，產業革命以後，隨着資本主義的經濟組織的發達，家庭內的生產的任務日益縮小，而家族員必然加入於社會的生產關係，這樣家庭祇除了性生活及消費目的外，並無何等存在的意義。

但是在這家庭的崩解過程中，兩種不同的婦女羣，向着兩種不同的前途從家庭解放出來：卽一是有閑的家庭婦女，一是勞動婦女。

在商業資本主義時代，有錢人的家庭中尙有多少男女間的分業，主婦除了消費者的職能外，還能執行種種家政上的任務，可是到了十九世紀後半，隨着社會組織及技術的發達，家庭內主婦的任務，非常減少，自機織，編織以至製作餅食等從來主婦所担任的工作，完全移讓於企業家之手。甚至敎養子女的任務亦移讓於專門家或社會機關。她的任務，祇是生孩子及消費丈夫賺來的金錢而已。這樣，有閑婦女是從家庭瑣事中解放出來。整日在化裝，看戲，談天，宴舞等頹落生活中消磨時日。法國的民權擁護論者朱爾海德，是這樣描寫近代有閑人的家庭：

「在口裏含着銀匙生下來的一人們中，普通在家族間可做的事情，用金錢雇家族外的人來使他去做。家族外的雇女－奶媽哺育子女，另雇保姆給孩子們穿衣，洗面，吃飯，甚至扶着行走。還有家族外的家庭敎師，負担孩子們的敎育。……這樣有錢人的家庭，現在祇殘留着生命的形骸，至多不過是一座金庫而已。」

這樣，有錢人家的婦女是從細瑣的家務中解放出來，過着頹廢的生活，可是勞動婦女是完全相反，非實她們並不是從家庭解放，而是環境强迫她離開家庭。因爲丈夫的收入不够養活妻和子女的時候，她們爲生存不得不出賣廉價的勞動力。

離開家庭到工塲去的婦女，不得不不把孩子們放任於街頭的敎育或鄰人的監視。一天到晚在工塲中過疲勞的生活，她們完全失去了所謂「家庭的樂園」。在她們看來，家庭祇不過是夫婦的共同休息所，可是，過於疲勞的妻和因生活壓迫而神經過敏的丈夫間，慢說沒有什麽相互的慰藉，一碰頭就很容易動氣漫罵，他們的家庭，連所謂「休息所」的意義都沒有。

這個樣子，婦女勞動是破壞資本主義社會的家庭制度。但家庭的沒落，雖如何慘酷也好，婦女的職業化本身是非常進步的歷史的現象。爲什麽？因爲祇有破壞這家庭的婦女勞動，才能够創造出家族及結婚關係的新的形態的原故。我們再看以下的一段敎示吧。

「在資本主義制度之下的舊家族關係的崩壞，雖如何可怕，而且可厭惡的表現出來也好，大工業是在社會的被組織的生產過程中，卽在家庭外，對於婦女，男女未成年者及幼年者給予了積極的任務，由此創造出新的經濟的基礎，同時創造家族及兩性關係的最高形態」。

謠言中之犧牲者

鐵

在復古聲浪日益高漲，南北都市相互輝映着男女有別的德政－北平提倡男女分校，廣州限制女茶室女工－的當兒，長江流域的杭州市某小學，也掀起了一段男女問題的小風波。風波雖然小，影響於婦女地位却甚大，特就所聞，報告於婦女園地。

女子終於是男性中心社會的女子，在二十餘位園丁－敎員耕耘着的某小學園地，女園丁只占到六個地位，雖然她們也一樣的努力耕耘，但是，在這一學期的終了，却來了意外的打擊。除出了二位有夫之婦外，據說其他四位辭司，每位都愛上了一個男同事；而且其中一位，還愛的是全校之主。男女同事相愛之不能成爲被辭退的罪狀，只要是頭腦稍稍清楚一點的人，誰也不會否認。而結果，三位都被辭退了，謠言中的他們的愛人，却依然不動；其他一對，也雙雙同在，而且只有這一對，倒不是謠言而是事實。據說該校之所以這樣做，完全是太上校長的意思。

事實的經過及處理是如此，這是男性中心社會的女子地位的寫照。不然，要洗淸謠言，爲什麽定要拿女子來犧牲呢？

領酬啓程

本館發給酬資時間，每月六日至十日止，再於十六日至二十日，除星期日外，每日下午兩點至四點，由本館會計處發給，請備條，蓋印（須與原稿之印相同）逕往支取，若數月併取，亦須按月分別具條蓋章，以便粘附底冊，至蓋章一節，不論篇幅長短，或每月投稿之次數多少，每稿均請蓋章，以便取酬時核對印鑑，如不蓋章，卽作却酬論，再酬資以發表日起，六個月期滿，過期來領者，認爲不願受酬，卽行將賬取銷，以資結束。

黃茹欽，雲兒，英子諸先生鑒，請卽補寄圖章以便領取酬資爲荷。

申報婦女園地編輯室啟

讀「婦女生活」創刊號後

珍茈

爲了生活，爲了想做個獨立的人，離開了這煩惱，但又狠富有刺激性的上海，到了川省的××縣做個苦敎員，一年的辛苦，歸來後的旅囊裏只裝着十只光洋。知識慾大張的我，最喜歡讀書，尤其關於女人的書報，由於「婦女園地」的介紹，知道有一個「婦女生活」月刊，快將出版，一日下午到上海，晚上急急跑到四馬路雜誌公司，去尋它－婦女生活。知道預定比零買便宜，很痛快地在那十只光洋中，斬了兩只。他們還我小羊四匹，帶了「婦女生活」，興然回家。

× × × ×

「在這內憂外患的重重壓迫下，「我們怎樣做人呢」我也這樣疑問着，希望解答。「婦女生活」據說是解答這個疑問的。她們發刊詞裏說：「她將做你的知友，給你許多智慧，使你認識自己，認識別人，認識世界，認識一切的醜惡，她將做你的先導，給你許多指南，使你知道怎樣脫去重壓怎樣做人，怎樣做社會人！怎樣携手走上光明大道」。我相信，從此我有了知友，有了先導，快樂之餘，很快地讀下去。短評三則是評論最近發生的婦女時事，筆者用輕描淡寫的筆調，正確地交代了每問題。短評後就是專論，第一篇是金仲華先生的「給現階段的中國婦女」，在這講話難的時節，金先生很巧妙地說出了目前婦女運動的任務，熱心婦運的人們，務需一讀。其次是章錫琛先生的「婦女的分工」，「婦女回到家庭裏去」，是很時髦的口號，章先生用分工的學說，來攻擊這時髦的理論，他說：「分工是社會進化的最大原則，在男子如此，在女子也是如此。違反這原則的一切努力，在社會進化史上看起來，總歸是徒然的」這給予主張「婦女回家」論者以絕好的答復。接着就是曹聚仁先生的「男女同學」，讀了覺得幽默而沉痛，大有使我啼笑皆非之慨。易卜生的「娜拉」，在五四時代，已經到了中國，然而隨着「婦女回家」的聲浪，會出走的「中國娜拉」，大都乖乖地在回家了，所以易卜生的「娜拉」，重新再被介紹，仍屬必要；碧遙先生的「娜拉三態」，不但盡了這個任務，且更指出了大家現在理想中的「中國娜拉」，決不是易卜生時代的娜拉「她不但會反抗丈夫對妻子的不平等，而將反抗世間一切不平等的現狀。她不但要謀個人的解放，而將要謀社會人類的解放」。碧遙先生的文章，我讀到過不少，覺得這篇最爲出色。「婦女回家庭去嗎？」一文的上面，放着一個在手舞足蹈的孩子，拖着個穿高跟皮鞋的婦女的「頭花」，由這塊頭花，引起了我特別的興趣，一口氣讀完了正文，回頭再來看作者，才知道是五四時代的婦運健將王孝英先生的大作，許多五四時代的女英雄，現在都躲進了高樓大廈，王先生却參在現在的新的隊伍裏反對復古，不禁使我肅然起敬。文章人人會做，巧妙各有不同，關於已婚婦女姓夫姓的問題，早先報上已有人討論過，蔡暉先生借賽珍珠的故事來討論這婦姓夫姓問題，總算會借題發揮了，尤其文字的幽默輕鬆，會使一般戴着夫姓帽子的太太們，有些「何以爲情吧」。君懋，我的講師，我在婦女園地上每週聽你的演講，從沒一次間斷過，可是我倆始終無緣見面！眞是憾事。你的「現代的結婚與離婚」正和婦園中的講話以及女聲中的論文同樣，有根有據地解釋了現代婚姻的醜惡，也是一幅現社會屍體的解剖圖。

旅倦與知識慾，鼓盪着陣容，在我的心身上開戰，終於旅倦的魔鬼戰勝了，它俘獲了我的眼睛，似乎再不能往下讀了。合了書，被那綠色可愛的封面的誘惑，不忍釋手，因此很自然地重看了一次目錄。這裏我突然發現了奇蹟，漫談西湖女香客，下面署名是韵漪，韵漪？我小學時代的老師，不是叫「×韵漪嗎」？我又重翻開書本。讀該文。證明它定是老師的手筆。老師，你也記得你頑皮的珍妮？你的文章，眞不錯，不但把奇形怪狀的西湖香客，細緻地描出，且對整個的婦女迷信，下了解答。給了我不少認識。

× × × ×

第二天絕早起來就讀婦女生活。恨不得立刻全部吞到了肚裏。

開始讀社會科學講話，第一講社會科學的哲學的基礎講師是沈志遠先生。文筆的流暢，措詞的淺顯，使我讀小說一樣地讀了下去。絕對沒有一般哲學書籍那樣艱澀難懂。孫育才先生的「婦女與戰爭」，把整個的帝國主義的容陣，簡單明瞭地來了一個報告，說明世界大戰的必然來臨，在這山雨欲來風滿樓的前夕，婦女參加這殘酷的戰爭嗎？祈禱和平嗎？都不是的。他有更進一層的解釋；話長，讀者各自去一讀該文吧。總之要了解時事，要明白婦女此後的任務，非一讀該文不可。任選先生的「現代土耳其的婦女生活」，說明各種土耳其婦女的解放事實，同時他說雖則如此，她仍未完全解放，怎樣才完全解放，又要請讀者在該文尋取了。氣焰萬丈的我們的隣邦，他們的婦女生活怎樣？你去讀雲影先生的文章吧。茅盾先生的「第一個半天的工夫，」將一初上職業婦女的內心，描寫得淋漓盡緻。自傳的我寫它的動機，是她的長篇小說「悲劇生涯」的序文。接着是新鮮的「電影小說「船家女」，有文有圖，很有意思。希望以後按期有這樣一篇。「生存綫」上有小學敎師，有大學生，有棄婦，有明星，有鄉村的勞働婦女，她們同這生存綫上掙扎。可當作小說讀，可當作社會相看。其餘生理衛生講話，科學雜談，都是淺顯而富趣味。總之它給了我相當滿足。同時我也很不客氣地下一點批評。一，印刷惡劣，二，文字不甚通俗化。三，取材太豐富。這是我讀後感到不滿的地方，希望從速改良，如編者所說地「使它成一大衆愛好的讀物」。

一個尋不到出路者的來信

林沅

在舊禮敎的威嚴之下，女子祇有屈服，祇有隱忍，那所謂「終身大事」的婚姻也沒有方法抵抗的！在這無路可走的時候，我想讀書謀自立，才和母親及祖母商量，到城裏去讀書，她們倆都特別疼愛我的，當然答應我的要求，那時候幸喜我父親不在家，如果在家就沒有希望了，他是「女子無才便是德」主義的！

在城裏讀了一年書，寒假回家時，嫂嫂便悄悄的告訴我說，「姑姑你明年不能再讀書了，聽說男家明年秋天決定娶你回去了！」這是晴天霹靂，禁不住全身顫抖起來，那時候我的父親已經回來了，我便鼓起勇氣，託一位堂姊姊間接和母親說，「我明年無論如何不結婚，我要多讀幾年書，如果你們不從，我只好自殺，」我母親也很担心，便告訴我的父親，父親怎樣呢？從來在男性中心社會養尊處優慣的父親是絕對不會理解此中痛苦的，他祇有覺得女子的不甘屈服是不合理：所以，他聽了母親的話之後，便罵我的母親，「讀書，讀得人都變壞了，不應該答應他去讀書！誰聽過女子敢反對婚姻，明年不許再讀！」從此以後，我便連讀書的一綫希望也斷絕了！

在這殺人不見血的社會裏，被殘忍的專制吞沒了我的婚姻的自由，我的行動都受到嚴酷的管束，到了第二年便馴羊般的和那陌生的人結婚了！

離開了相依十餘年的家庭，以及親愛的父母姊妹，忽然換了一個陌生的環境，任何人也會感到生疏痛苦，何况加上種種殘酷的壓迫，日常的生活，眞是和啞子吃黃連一樣。

我是給祖母嬌養慣了的，不會挑担，不會種田，所以怕翁姑的不滿意，又怕姑姊妯娌的不和睦，還要担心村鄰的批評，這許多中沒有一件不使我提心吊胆，步步謹愼。

在這拘謹的生活裏，不但沒有意氣相投的人談話，就是丈夫也不能，在我們的封建的鄉村裏，婦女白天是不能和丈夫說話的，不然的話，就是見面也要趕快躲避，不然的話，那就要招人罵你「妖魔作怪的女人，」翁姑也就會不高興你了。

至若村裏的鄰人看見新人呢，不是揶揄，便是批評，總之處處使你不痛快，在這種環境裏，每天除了燒飯，洗衣，喂猪，喂鷄以外，只有孤單單地坐在房間裏替小姑，小叔們做針綫，這樣的日子大概過了有半年多。（未完）

申報緊要分類廣告

徵求

松江王春源染坊懸賞緝贓

本坊於本月二日夜被賊竊去藍色大小布疋八百餘個，棉紗五包，業已報請警局追緝在案，惟此項贓物一時難以消滅，如各處捕人員能將上項贓物完全追獲者，賞洋一百元，儲欵以待，決不食言。地址松江西外跨塘橋東首

招請各地名廚

茲有著名大飯店菜館擬招請各地名廚有特長者而於烹調有經驗者填具詳細履歷並附二寸相片二張寄本報五號信箱合則函約面試　戊B1465

函授商業免費

銀行簿記實用會計商業尺牘珠算通信法招生附郵二分江蘇鎮江小珠家巷立人學校

贈　謀生指導

精教工藝

家庭職業

摩登女子

憑報附洋六角贈價三元摩登女子第十三期航空獎券分條一張……上海交通路……每人限購一部　祗登一次

贈

代名人書畫扇跡一張　請將此紙剪下並郵票七分寄至上海北山西路滬報館……

贈

憑報附洋一角……

敬送肺癆指南

敬送遺精早洩自療法

敬送腎虧腦病方

醫學　贈送樣本　解答疑難

申報月刊

欲定閱最有價值之刊物　合申報月刊

遺失

遺失派司聲明

啓事

吳慧英妹鑒

江西九江地方法院公示

[illegible]

江蘇上海第一特區地方法院公告第三二七五八號（聲請執管陸雲蓀遺產）

[illegible]

其他

老遇春　刑法釋義

新式電燈機器貶價出售

京滬滬杭甬鐵路管理局標售廢料通告

消痰止咳

人體美之研究　每冊定價五角　申報館特種發行部啓

申報月刊　申報館特種發行部

新新花園

門票小洋二角　買一送一

新聲大京班

（日）頭本鐵公雞　二本鐵公雞　四盤山　刺惜姣

（夜）三本鐵公雞　三兒英雄　四女傳　本

鏡社乾坤新劇

（日）流血之愛　（夜）三刺

精神團　張治兒（日）五福臨門（夜）玉如意

露天影戲塲　鑽石緣

三精神美團（日）成衣店（夜）有情人

朱少雲瘰癧丸

瘰癧子頸藥　功效主治價目

朱少雲藥製公司　外敷藥膏

痔

首創名牌藥冒多者甚假購留意

同仁醫藥所

人體美之研究　俞寄凡著　一冊五角　申報館特種發行部出版

國立清華大學招考

（一）本科（二）研究院　報名及考試日期　報名及考試地點　注意

國立清華大學考選留美公費生廣告

（一）門類及名額　（二）應考資格　（三）報名及考試日期　（四）報名及考試地點　（五）考選規程

國立北洋工學院工科研究所招考研究生

國立北洋工學院招生

（一）年級名額　（二）資格　（三）報考日期　（四）報考地點　（五）獎學金　（六）各種簡章

大舞臺 康記

地址 二馬路英華街口 電話 樓上九〇二〇〇 樓下九二〇二〇

平民化的座價

日戲 （三樓）一角 （二樓）二角 四角 （正廳）二角 三角 五角
夜戲 （三樓）一角 （二樓）二角 三角 六角 （正廳）二角 四角 八角

今夜初次公演

二本西遊記

本劇機關特多 變化層出不窮

頭本西遊記裏有富麗堂皇的水晶宮，張翼鵬大耍雙鞭都稱絕技；二本西遊記裏有尊嚴雄偉的南天門，張翼鵬在雲端裏左手特別耍風旋，右手巧舞黃金鏈，腳轉乾坤圈，二手一足齊顯技，眞是絕頂的本事，比頭本精彩，格外來得多

各界要求 今天日演 頭本西遊記

欲看好戲，請到大舞台 欲飽眼福，請看西遊記 欲謀舒適，請預先定座 欲窺全豹，請連看頭本二本

孫悟空一個觔斗雲，有十萬八千里之遙遠路程，但是十萬八千里說一句話，是很輕鬆的，不過孫悟空從上海大舞台一個觔斗翻過去，落在什麼地方，那邊情境到底是一種如何樣子，看了二本西遊記，包你會見到十萬八千里以外的事情，滿意的說，勝如出了一次洋，到了一次國外

◉重要劇目◉

御馬監官封弼馬溫 稱大聖山前操猴兵 鬧蟠桃得信動食慾 哮天犬逞威捉猴王 四妖女鍊丹幻人體 太陰星招仙慶元辰 錯投胎豬八戒現身 觔斗雲掌心顯奇能

永安天韻樓

彩戲場 日夜開映

世界偉大有聲巨片 武俠明星湯密克斯主演 **第四騎士**

明星公司最新出品 女星夏佩珍主演 **香草美人**

大京班 七月七日夜戲

劉先臣 印德山 邱德成 白淑云 蓋利廷 郭坤泉 陳吉瑞 譚紅梅 于桂芬 陸子良 沈慧人 周克斌 白玉英 穆香山 周蘭芳

八本千里駒

天韻樓鳳儀社 七月七號禮拜六夜戲

金月仙 張鶯峰 朱梅豔 金劍鵬 陸嬡芳 筱維峰 王小靈 朱均培 吳月樓 金菊紅 花翠蘭 宋桂春 陳豔芳 金秀山

三本狸貓換太子

永安天韻樓新柳社話劇 七月七號日戲 三縣並審（夜戲）軍閥末路

先施樂園

門票買一送一

日夜影戲場由十二點起日夜開映

「新路」影片！ 係喚醒青年男女從歧路上走向自新之路

新路

係指導青年將戀愛心移到社會上去

「新路」影片！是一部秘密活動大觀的舞場，從未上海本國第一次開映過，此片演映加會名片社

安樂場大京班男女合演 日夜全體登台

景 豔芳 孫柏齡 路凌雲 （日戲）頭本 麥城 昇天 全本 九曲橋 （夜戲）新排新戲今夜初演 三十七 三十八本 狸貓

侯百歲 蔣百霞 張毓亭 劉筱豹 湯桂春 張玉芳 景筱培 劉春芳 ...

娛樂社	白話新劇	
月光團	摩登歌舞	
愛蘭蓀	機關歌舞	
吉慶班	紹興文戲	
揚州班	維揚新戲	
杏花會	粵芳會唱	
雅言社	時代申曲	
四明班	寧波灘簧	
飛武團	空中飛人	
雅韻社	滑稽京戲	
徐勝祥	大套魔術	
鶴鳴社	化裝蘇灘	
夏鶯鶯	乾坤蘇灘	
什景戲	現代滑稽	
費噹噹	戲迷四簧	
鄔一風	時派滑稽	
趙紫雲	申流滑稽	
筱湘雲	女子拉戲	
和合社	滑稽話劇	
王玉珍	雜耍奇技	
精儉團	滑稽趣劇	

廣東大戲院

地址 北四川路大德里對面 電話四五五三三號

今天日戲 今晚公演

白駒榮（主演）倩影儂 **再生緣三本**

白駒榮（首本）倩影儂 **再生緣四本**

全體藝員日夜落力拍演

（日價） 包廂一元二角 優等一元二角 月樓八角 特等六角 頭等四角 普通二角

（夜價） 包廂一元八角 優等一元八角 月樓一元二角 特等八角 頭等五角 普通三角

福安遊藝場

小東門中華路口 南市最偉大最高尚唯一娛樂場所 門票每位大洋一角（屋頂花園開放） 電話七六三二三

白話社 （日戲）借妻堂斷 （夜戲）賽金花

（乾坤大劇場）日戲 王元龍 張翠卿 李正元 雪豔琴 沈玉山 邱景泉 李蓮芬 鄭國斌 孟少帆 筱春樓 汪志奎 張福奎 除三害 寶蓮燈 穆天王 頭本走麥城

夜戲 初次開演 五六七八本 女俠紅蝴蝶

紹興文戲 日戲 珍珠塔 夜戲 十五本楊柳

全部美豔秀女子服務 競射部 國貨暗品 大人像

◉外國滑稽 ◉時代滑稽 ◉北平滑稽 ◉北派滑稽 ◉女子滑稽 ◉鍵子大王

四明文戲 日姊妹望郎 夜姑嫂爭風

揚蛇申曲 日雙釘記 夜鴛鴦河

景壽山 飛扛鈴 愛凱爾歌 舞闌香豔 銀神妙豔 七星團 空中飛人 千斤大力 新時代大套魔術 有聲電影 環球影片公司出品 虎嘯獅吼

◆◆◆其餘遊藝甚多不及備載請看福安本報◆◆◆

東方書場

日夜一點開 日夜七點半開 日夜大洋一角 夜大洋二角 夜六張一元

（日場）金水蔣梅芳 吳幼蘭 郭少梅 楊炳坤 趙如彪 朱介生 朱耀祥 趙稼秋

（夜場）徐雲志 沈儉安 薛筱卿 周玉泉 （蛇）（三笑）（珍珠塔）

東方話劇團 鍾美玉領導 堂會四元 八本場接洽

（今夜話劇） 蘇三艷史

五本濟公傳

七時登場 欲窺全豹 千乞請早

趙如泉飾濟公（本台劇照均由四馬路雲南路留芳照相館用最新式電光鏡頭代攝）

趙如泉	白玉崑	王芸芳	趙君玉	楊鼎儂	劉奎官
濟公	羅英	羅秀英	羅秀俠	康德元	雷鳴
雪明珠	劉坤榮	王英武	李鑫培	王富英	汪美雲
康翠兒	陸通	楊明	羅母	華雲龍	趙二小姐

狗星列克 狗星加克 當場表演 不比衆同

夜戲價目 花廳 特廳 特廳 頭廳 三樓 四座 / 樓一 別六 廂四 廂三 層二 層一 / 官元 官角 頭角 二角 花角 統角

天蟾舞臺

地址 四馬路 電話 九〇五六九〇 九一七二號

今天禮拜日戲 舉行週日戲 准演名角配演 全體四全合國三名劇

新排新劇 今夜初次公演

諸葛亮舌戰群儒 關雲長臨江赴宴

樂新野 走樊城 敗當陽 奔長坂 舉夏口 擇太子 漢津口 請諸葛 起連環 苦肉計 獻東風 借箭 燒戰船 華容道 放曹 交令 斬關公

◉日戲價目 花樓七 特別五 包廂三 正廳二 三層 四樓◉

三本白蛇傳

日夜開演

一本比一本好一本比一本緊

四本白蛇傳 是全劇最後的大結束 雷峯塔

藍月春（飾太子） 童月娟（飾白娘娘） 張英麟（飾許仙） 小張文艷（飾小青青）

白狀元祭塔騎眞馬上台

現正日夜趕排即日開演

榮記共舞臺

愛多亞路 電話 八四八〇八 八四七一八

平民化座價 日場 樓上一角 二角 四角 樓下 角半 三角 五角 夜場 樓上一角 三角 五角 樓下 二角 四角 六角

眞蛇上台

首尾二丈餘長 渾身白色鱗紋

世界話劇團

新世界飯店河北歌劇場 電話九三〇一號

日場三時起 夜場九時起

價目（夜）特等六角 優等四角 頭等二角 （日）特等五角 優等三角 頭等一角

林如心 張嘯天 領導

特請趙佛笑 明晚准演 人面桃色

（日戲）全部新茶花 （夜戲）英雄難過美人關

大中華話劇場

四馬路跑馬廳 電話九〇〇〇九〇

時間 日場三時起 夜場九時起 價目 日場三角 夜場四角 五角 六角

陳秋風劉一新領導聯友劇團 日夜一律登台

（日戲）頭集 賢慧的她

（夜戲）初次開演 繁華上海（二本） 請速定座

三星舞台 茂記

地址 浙江路牛莊路 定座電話 九一八三六

是各界諸君公餘行樂最大優美劇場！

電扇齊開 涼風滿院 習習生春 賽亞新！

今天禮拜日日戲開演前次空前偉大名劇

頭本彌陀佛

准於今夜開演

二本彌陀佛

新排新劇 偉大劇情今夜初次唱 機關巧化眞變玄奧 情節奇蓋世寶無雙 匹配各齊盡能所長 七時登場千乞早來

申報本埠增刊
業餘周刊
第一百三十三期
每星期日出版
(歡迎投稿)

全滬最高尚最著名之綢緞店
上海綢緞公司
夏季大減價
▲時令衣料應有盡有▼
●花色萬千●售價奇廉
●有美皆備●無物不廉
祈請各界惠臨參觀

業餘漫譚　比國貶低幣值與金本位集團

紀齊

金本位制度，可說是資本主義的一個特點。英美法德等先進的資本主義諸國家，原來都是行着金本位制度的。但是，自一九二九年世界經濟恐慌爆發以來，物價日益低下，生產也隨之減退，各資本主義國家的對外貿易因此也就表現出了日益衰落的現象。在這情況下，有些資本主義國家為了要提高物價，刺激生產，減低對外滙價，增進輸出，便不得不自行撕去其繁榮的面具，放棄金本位制度了。於是，英美等國首先實行貶低幣值，放棄金本位制度，開始了猛烈的貨幣戰爭。這個貨幣戰爭，不僅與放棄了金本位的國家的經濟政治有極密切的關係，而且對那些尙維持着金本位的國家也有極大的影響。很顯然的，日貨的腳跡之能印遍世界各地，英美經濟之相對的好轉，其主要原因之一，都是在於它們的貶低幣值，放棄金本位，使其對外滙價低落。但維持金本位的國家在國際貿易中便受到了許多妨害，事實上法郎在英鎊與美元繼續低價的交攻中早已呈現出了幾乎不能維持的狀態。因此，以法國為盟主的歐洲的維持金本位制國家，如比利時，意大利，瑞士，荷蘭與盧森堡等為了要援救本國經濟，便於一九三三年七月倫敦世界經濟會議中結合起來，一致主張維持金本位，成立了金本位集團。接着它們又在同年九月舉行會議，決定組織委員會來負專責。到了一九三四年十月十九日波蘭也參加了進去，重在比京布爾塞拉舉行會議，討論一切。於此我們可以說，所謂金本位集團，便是法，比，意，瑞士，荷蘭，波蘭，盧森堡等七國所結成的對放棄了金本位的英美等國的共同戰綫。

但是，所謂金本位集團的結合却並不如何堅實。其中如意大利雖在表面上還維持着金本位，但在其實際的統制經濟之下，可以說是已經停止了金本位的；至於比利時，更可說是金本位集團中的非常脆弱的一個。我們知道，比利時是一個僅只有八百萬人口的小國，位於法德兩大國之間，向來是依靠着法國的援助來維持其命運的。在上次大戰中，因為遭到了德國的蹂躪，一時之間其國內經濟幾乎陷入了絕望的境地。後來因為在凡爾賽和約中得到了許多利益，由於法人的援助和其自身的努力，才能漸次恢復起來，維持其金本位制度。但在世界經濟恐慌的狂流中，比利時的經濟危機也日益深化起來；金本位集團產生後，雖然得到了與金本位國家的互相提携的利益，但因為英美日等國繼續地減低幣值，努力向世界各處傾銷其商品，金本位國家在滙兌往來中，在國際貿易中是日益陷入了不利的境地，於是勉强維持金本位的比利時便明白地表現出了經濟的財政的乃至政治的絕大危機。

金本位集團是在法國努力支持之下繼續存在的；比利時的金本位當然更不能離開法國的援助而獨立維持。但是，在世界經濟恐慌繼續發展之下，在美國金鎊和日金繼續貶價之下，在德國積極向外發表的各種表現之下，法蘭西自身的經濟財政和政治都在日益惡化中，法郎的命運可謂危險已達萬分。近年來法國政局的不安，閣潮的繼續不已，便是這種情形的具體表現。因此，當比國財政發生絕大危機，比幣非常混亂時，前首相瑞尼斯雖親往巴黎呼救，懇求法國給與四十億法郎的援助，以解救其財政困難，維持其平價，可是結果除了「比幣業已獲救，比國仍將守金本位」的空頭宣言外，並沒有得到什麼實際的援助，以致使瑞尼斯返國後，即發表了滙兌管理的緊急令，跟着就辭職了。於是銀行界的首要紀蘭氏，為了要實行强力政策，便受到所謂舉國一致的擁護而登台了。

紀蘭內閣成立後，即在上下兩院中通過了通貨獨裁案，其主要內容乃是停止金兌換，減低貝爾加(比幣)的金平價百分之二十八，依靠新經濟復興案來解救其經濟危機。紀蘭說：「前內閣懇求法國援助終於失敗了，財政危局已惡化了，現在唯一的救濟方策，只有使貝爾加與金分離，而且貶值。貝爾加一時不保持與金平價的嚴格連繫。……羅斯福的復興政策是值得稱讚的，但那以縮短勞動時間為根基的勞動政策及其通貨政策，却當反對。美國沒有降低平價的必要。如果美國有確定的經濟政策，那是可以克服世界的不景氣的。現在我們已在第一綫上失策了，所以要救濟貝爾加，只有退守第二綫才能實現。……」自是比利時便斷然實行了放棄金本位和降低平價的政策。

比利時是金本位集團中的一個主要的脚色，它實行貶低幣值，放棄金本位的結果，必然會使其與金本位集團諸國的關係發生大的變化，甚至走到與這些國家對立的境地。就目前情勢看來，貝爾加有接近英鎊的可能，使歐洲的經濟界更加複雜化，甚至使金本位集團解體。

法國是金本位集團的盟主，比利時的貶低幣值使整個金本位集團的陣綫大為動搖，這對於法國不消說是給與了重大打擊的。近月來，法國財政的困難，法郎的危機，可謂已達極點；賴伐爾內閣雖在國會中通過了財政全權案，實行以狄克推多的手段來制止投機，維持法郎，但據各專家的推論，其前途仍是未可樂觀。最近又盛傳比國貨幣行將再度貶值，這傳說雖為比當局所否認，但就比利時本年度預算虧負數額在四萬萬貝爾加以上一事看來，比幣再度貶值的實現並非全不可能。假使比幣真的再度貶值了，那與比國關係最深的法國在經濟上必將受到更大的打擊。此外，如荷蘭，瑞士等金本位國家亦必然要受到極大的影響。這樣，金本位集團的崩潰，可以說是無法避免的事情，所差的只是時間問題而已。

閒話濟南

(外埠郵政代辦所)

胡滿

濟南，一個古老的城市。牠原是一個「府」，又是「歷城」縣—一家住山東歷城縣的「秦二哥」，就是這兒的產物。牠是山東的省會，除了青島，在山東要算牠最繁榮了。同時就拿整個華北來說，雖不能與北平，天津媲美，但總可以緊接在牠們的後面的。因為這兒有新式的交通工具，作為牠的脈膊：膠濟鐵路由青島到這裏，約有十二小時的途程；同時津浦路縱貫其間，正是南北的中心。所以濟南雖是一個古老的城市，牠却浸潤着資本主義的漿汁：這兒有新式的建築(高大的洋樓，寬敞的柏油路)商店中大都是機器生產的貨物。總之，牠已改變了本來的面目，一步一步的走向新的道路。

不過這兒的風俗，習慣，却仍是很舊式；所謂「[illegible]禮致」的氣圍，比之南方任何都市都要濃厚。譬如男女挽着手兒在街上行走，可以說是很尋常的事；不但在南方的各大城市中都是數見不鮮的，就是在北平，天津，青島，也並不使人驚異。可是在濟南就要成問題了；不但警察要加以干涉，就是旁人也要誹笑。所以在濟南這麼大的城市中，很少發現挽手行走的青年男女，而且男女一道的都很少見。

濟南的風俗，習慣，像這樣的古舊，一則由於山東××的保存古風，同時仲近「聖人」的家鄉，受了「聖人」的「感化」，也是重大的原因。人們大概還沒

永安公司
夏季大減價

糖果部
手提銀箱 美利餅乾(本牌) 每聽原價一元六角 今天照碼對折

襪子部
英國最幼眞蔴紗長統女襪 每雙一元一角
國產352針上等眞蠶絲長統女襪 每雙二元

女式部
最新式郊遊大邊草帽 每件四元四角半
小童美色紗童衫 兩件一元
女裝橡皮美術圍身 每條九角半

◉綢緞部◉
銀絲紗 每尺四角八分
華絲紗 每尺二角八分

◉疋頭部◉
漂白細斜紋 每疋三元八角
通花累絲紗 每件一元七角，二元二角半，二元九角

煙草部
五十枝紅金龍香煙每元四聽(內有贈券)
二百枝公園牌小雪茄 特價每盒三元
五十枝手球牌黑老頭 每盒一元一角

(文房部)
大批英國名人小說 賤賣每本三角半
康克令自來水筆 賤賣每支六元半 原價十二元
華特門地球牌自來水筆 賤賣七元七角
其他自來水筆活動鉛筆今日特別賤賣

(無綫電部)
最新，最美，最有價值的「一飛而歌」
十一燈收音機，是一九三五年的驚人發明，能收全世界各國播音！
每具減沽二百八十五元

新新公司
夏季大減價

疋頭部
新到名貴什色 凸條絲佐治 每尺八角半
英國上等府綢 一元二碼

綢緞部
加重雲紗褲料 每條五尺 一元二角

樓下襪子部
男女中統眞蔴紗襪一元二雙
再送六雙
今天犧牲三百打售完為止

罐頭部
馬寶二磅聽奶油梳打餅乾 每聽一元二角半
馬山一磅聽乃士不的波 馬利薏米餅乾 每聽九角
今天半價

汗衫部
男線汗衫 一元三件
童綢衫褲 每套五角

鐘表部
德國Thiel老牌 夜光二用 鬧表半價 每只八元七角半

氈被部
54蘇紗空花方檯布 每條一元九角半 另贈茶巾半打

照相部
矮克發 116分色特快捲片 每卷五角八
二寸特快分色拍克 每包七角八

五金部
美國四頭噴水沐浴機 原價每套十八元半 減沽五元半

花旗皮鞋 每雙四元

開利綢緞公司 KLIS SILK

總店靜安寺路卡德路口
分店 霞飛路馬斯南路東 老西門中華路口

男女服裝大競銷◎連工包料◎祇售半價

國泰縐男長衫 ▲連工包料七元三角
國泰縐男短衫褲 ▲連工包料六元六角
眞絲嗶縐男長衫 ▲連工包料五元四角
眞絲嗶縐男短衫褲 ▲連工包料四元八角
玉露紗單旗袍 ▲連工包料二元九角
多麗紗單旗袍 ▲連工包料三元四角
印花喬其單旗袍 ▲連工包料三元八角
明華紗單旗袍 ▲連工包料四元二角
通心紗單旗袍 ▲連工包料四元八角
康司喬其單旗袍 ▲連工包料五元八角
美琪紗單旗袍 ▲連工包料五元九角
雪濤絢單旗袍 ▲連工包料五元八角
冰屑紗單旗袍 ▲連工包料六元八角
襯裏長背心 ▲每件祇售一元八角
新樣披肩 ▲每件自一元八角起
備有大批現貨 式樣任憑選擇

縫製考究◉式樣保好
限期取衣 服務週到

▲▲▲▲▲▲▲▲▲▲
完全爲顧客打算
便宜到無可比擬
▼▼▼▼▼▼▼▼▼▼

開利綢緞公司啓事

「四」 預測第十二期航空券頭獎末一字揭曉

本公司自六月七日起至七月四日止舉行預測航空獎券頭獎末一字辦法業經開獎揭曉凡持有上開日期內在本公司靜安寺路總店及霞飛路分店之購貨發票其末一字號碼爲四字者得憑原發票於本月十日前至本公司掉換同額綢緞完全奉送過期無效敬祈注意

有忘記：今年三四月間，傳遍全國的「萬里尋夫」的「故事」就發生在這兒，假如不是由於山東××的提倡，當地人士給牠捧場，我想韓桂卿，孫德福之名，也不會被我牢牢記着吧！（可惜韓桂卿終究不是「孟姜女」，孫德福也不是「萬杞梁」，這未免是一件憾事）不久以前，「桃色家庭慘變」發生後，竟轟動了整個濟南城，而且社會情況爲之一變。無論茶樓，酒社，街頭，巷尾，都拿此事當作談話的題材，當地的報紙每日都以頭號標題記載慘變的經過和慘劇中主角們的行動。一般公務人員大都人人自危，深怕自己的老婆也被人奪取，於是有人請求政府給自己的家庭予以保障，有人請求嚴緝「奪妻賊」王崇范，捉拿「背夫棄子」「私奔」的王志先，同時大都與周炎光表示同情，予以慰問。至於社會一般的輿論，更是痛罵「奸夫」「淫婦」了！像這樣的事體，在上海，在廣州，在香港，也許每天都可發現，然而並不如此轟動，由此可知濟南的風俗，習慣，尙在封建意識籠罩下了。

然而守舊的風俗，習慣，並不減低我對於濟南的愛好。因爲這兒的淫汚氣氛比較稀薄，物質的壓力也比較輕微。像我們這樣在大城市中受苦的人們，在感覺不了牠的好處，祇覺得牠是吃人的猛獸，磨折人們的魔鬼。但是，跑到濟南來了以後，却覺得身上減輕了許多壓力，同時呼吸上都好像輕鬆許多。這自然並不是說可以吸收自由的空氣，而是由於生活低廉：在上海每月最少要十元的伙食，此地只要四元就得了。譬如豬肉在上海要四角錢一斤，此地只要二毛。總之生活上的需要，都比較便宜。住在這兒，最少可以減輕一半負担。

除了生活便宜之外，在濟南還有很多可供遊玩的勝地。看了「老殘遊記」的人們，一定知道濟南有個「大明湖」，現在離湖不遠，還存在着蒼老的「鐵公祠」，也許就是後人給老殘留下的紀念（老殘名鐵英，據遊記上說他給山東人民做了許多「人道」事業）。湖面寬闊，湖水清幽，如遇微風，淸澈的湖水便掀起漣漪，令人見着十分可愛。濟南城中的士女，大都把這兒當作遊玩的樂園，他們（或她們）或在湖邊垂釣，或蕩舟於湖心，一壁搖槳，一壁談笑，人世間一切煩愁，都讓湖水洗滌無餘了！每逢端陽節，湖中有龍舟競賽，同時小艇也更爲活躍，好像幾十隻蜻蜓在水面飛來飛去一樣。在濟南，可與大明湖媲美的要算千佛山了，這兒不單有「古佛」「尊神」的像可供觀賞，而且地勢高敞，淸幽，俯視大明湖如像一面明鏡。除了這兩處名勝，還有四大名泉——珍珠泉，趵突泉，金綫泉，黑虎泉，都是好玩的地方。

說到濟南的文化，在山東自然要算比較發達。學校方面，男的有個師範學校（前後期），一個高中，和一個初中。另外還有女師，女中。其他的文化機關，有實驗劇院（注重新劇，舊劇亦常排演，院長王泊生），民衆教育館（所注重的是演戲，鄉村教育）。如果不是因爲方針錯誤，可說成績是很好的。

這兒還有幾種小型刊物，出刊的期間沒有一定，因爲主辦者大都是青年學生，有時爲了經濟困難便暫時停刊。執筆者大都是初學寫作的青年學生，因此內容也很貧乏。據我所知道的有「青年文化」，所談的是半生不熟的社會科學。其餘如「華蒂」（What），「一綫」，都是純文藝刊物。還有「山東民國日報」的副刊，也是一個文藝園地，在這園地裏栽培花木的，大都是女師，女中的學生女孩兒們，竟有這般勇氣，在濟南的文壇上奪取地盤，同時又有這般情趣，培植文藝花木，却也值得歡喜，慶幸！

最後我要提到商務方面。這兒的代表商業區域，要算「商埠」和「國貨商場」了。商埠所賣的貨物，大都是機器生產的舶來品，這些東西盤據了濟南整個市場，吸收了人民的購買力。至於國貨商場，反相形見拙，幾乎被舶來品擠掉了存在的地位。同時所謂「國貨商場」，說來却也可憐，除了本省的草帽，博縣的瓷器，可以拉着一部分買主外，其餘便沒有人間津，而且也無貨可賣了！

農村的公民訓練

俯

嘉定通訊

爲了活命，我在幾年前就已瀾跡在都市裏了。有些人老以爲到都市裏生活的人，必是爲享樂去的，其實單只想想我自己，這幾年來所遭受到的艱難，壓迫和侮辱，已不能用車載或斗量了。

不過，鄉村中的一切，平凡的瓦屋，忠誠儉樸的鄉人，以及一切雍容閑逸的氣息，我都非常熟識的，雖然生活的牆把我隔離了這一切。近來在都市裏老[illegible]村崩潰，農民購買力衰[illegible]消息，於是我每天晚上都帶着不寧靜的神經去推想自己家鄉的瓦屋是否還是像以前一樣平整的，鄉人是否仍是像以前一樣和氣安逸的。後來終於得了個機緣，可以回去探望故鄉一切的人物了。回家後，第一件感到不平常的事，是有許多活潑精壯的青年人，向來在都市中生活的，現在都歇業回家了。

我們這個地方，全鎭近乎千把人家，雖然多數靠泥塊活命，但因爲田地的缺乏，凡一家有二個兒子的，一個兒子一定要弄到外面去學手藝或做學徒。雖然學手藝做學徒並不見得有出息，只不過使都市裏多了幾個被踢被打的小丑角，但看看塑不出黃金的田畝，也只得向都市裏去寄生了。以前聽人說，農村破產使都市多一份危機，現在都市也破產了，許多商店倒閉，工廠關門，雖有勞力也無處出售，於是這一羣從農村到都市裏來的寄生虫，重新又回到農村來。農村是正在無法苟延生命，再加上這般淘湧地從都市中回來的青年人的啃嚙，農村惟有更加速的崩潰了！

碰到幾個從前小學時代的同學，——這般小商人，他們都哭喪着臉，訴說着自己困苦的狀況。他們已經養成了斯文樣子，而又不能得過斯文的生活，甚且老麥飯（鄉人因貧窮之故，米飯中雜以粗粒的麥屑）也將無力進口，他們眞是陷於生死的界綫上。這農村如已經破爛了的船，再加上這般游民的重量，它恐怕遲早要沉沒的罷。

第二件事值得提起的，是故鄉推行保甲聲中的花絮。年來故鄉奉上峯命令，厲行保甲制，先自調查戶口入手，再編訂保甲，十戶一甲，設甲長，十甲一保，設保長，聯合各保設鄉長或鎭長。幾經繁瑣的手續，總算大體完成了。可是咱們老百姓，一向沒有經過團體的訓練，一旦要他們担任什麼甲長保長，自然要鬧得笑話百出，使人聽了噴飯的。有一次，縣長親自下鄉抽查考驗。至某甲長處，問道：「你知道甲長做些什麼事？」該甲長見官長下臨，蓬蓽，誠惶誠恐的，幾乎瞠目結舌，不知所對，繼而謂：「做紙作騙飯吃。」蓋這位甲長確是靠糊紙作活命的。又至另一甲長處，問：「你這一甲包括那幾家？」答：「對門張三郎，隔壁黃書觀，再過去是豆腐店，李家酒店，……」原來豆腐店以北已不是屬於這甲了。又至又一甲長處，問：「你自家是第幾保第幾甲？」該甲長兩眼直瞪，忙道：「讓我去看門牌來！」

奉縣令，各縣均須辦保長訓練所，各保長均須入所受訓，若不到，須受相當處罰。保長於是親到各鄉勸導。保長中智識程度相差極遠，最高的有大學教授國學專家，最低者有目不識丁，不知天南地北的。因爲窮鄉僻壤中，大多以有財產者即爲鄉紳，因鄉紳即推爲保長之故。縣長說：「這次保長訓練，無論如何都要出席。有的人以爲我是智識階級的人，不要受訓，其實這是不應該的。本邑×區×保長是大學教授，學問智識，就是本縣長也及不上，可是他老人家也親來受訓。要知公事應該公辦，好在只有十幾天工夫，日子並不長。至於住處飲食衛生本縣長一定特別注意。」

這樣雷厲風行，十年之後，民智提高了，人民組織力養成了，國家前途或者有些希望吧！然而這十年之內，是否能讓你好整以暇的靜靜的踱步呢？思之不禁憮然。

〔專論〕國語羅馬字批判

剛

中國現在需要一種科學的，爲了大衆的，國際化的拚音文字，這當是朝野上下共同的感覺。民國十七年大學院曾爲應這種要求而正式公佈國語羅馬字拚音法式，但七年以來看不見什麼成績，讀物只看見一本趙元任的「最後五分鐘」，黎錦熙的「一把椅子」，刊物只見到兩本「布丁」，國語週刊有時聊備一格，這不能不令人對國語羅馬字失望。去年出現了拉丁化的拚音法式，把它當作鬼子話而反對的人，自然是有的，但是拉丁化畢竟也是一種中國人自已說話的記號，在使用的便當，合理的基石上它已建立起來了。語文本是進化的，如果我們不以古文，骨甲文，大篆，小篆，隸書，楷書，行書，草書，手頭字的迭次演變爲不當，則由「見，溪，羣，疑」到ㄅ，ㄆ，ㄇ，ㄈ，由利馬竇式到威妥瑪式到國語羅馬字到拉丁化也應當認爲是自然的趨勢。我們不能因此蔑視國語羅馬字創建者的功績，同時也希望這些先進們順應客觀的事實，科學的，不懷成見的共同來完成新文字的建設。

只有眞實的事實才能證明一切，因此我想拿一條一條的事實貢獻給讀者。我覺得國語羅馬字太做作了，它爲了字是由聲韻合起來的這一個原則，不惜不顧使用的麻煩忽視了歐美活的語言中的活例而給Ch, sh, r, tz, ts, s加了一個y韻進去，這種畫蛇添足的辦法它自已有時也覺得是一個贅疣，而在輕聲好聽的名詞掩護之下出現了不帶y的z, s等簡便的字形。

國語羅馬字不愧爲國粹，它有五世同堂的氣慨，ji, chi, shi的家族太大了，在北方話中，大部分並不是過濾那樣一種生活的。我們若果搬開「國語羅馬字常用字表」一看，便馬上可以發現至少有十五個韻冊裏邊tz, ts, s完全在那里休息着，而ji chi shi卻發生了人滿之患。在這裏拉丁化卻有偉大的革新，他從各韻的ji，ji, chi, shi大家族中領出了一支人馬去開發tz, ts, s這處女的田園，這不特能使文字更接近大衆的口頭語，而且減少了同音異義單字的數量。

一提到國語羅馬字，就聯想到四聲問題，這是每個稍微知道國羅內容的人常有的感覺。四聲問題的解決，是國羅學者最得意的地方。他們以爲藉了這，可以減少同音異義的字數，也正是藉了這來企圖壓倒拉丁化，但是，客觀上呢，很不幸，四聲的形跡貫進了國羅血管中的四聲針並不是清血的，增加抵抗力的；相反的，那是一種毒素，那要分散到國羅的全身，由足到頭，最後就要斷送了它的生命。如果我們將要在下邊所舉出的例証是對的，那我們就可以得出一個結論：國羅將要死在四聲的手裏。現在我們可以條舉出四聲怎樣在腐蝕着國語羅馬字：

（甲）在北方各省的口頭語裏，誰都知道是打着不同的腔調，如果爲了權通，同一聲調內的字，不必問牠原則上應當怎樣讀，只跟國羅叫就好了，但那也走不通，因爲在北平是同調的一堆字，拿到他省便陰，陽，上，去的分了家了。誰有力量來背誦標準音表？

（乙）國羅是把四聲融化到字形裏邊去的，雖然只有十條規則，但是學起來可眞不容易。這裏有一個鐵的事實來証明：蕭迪沈先生某次主講的羅馬字傳習班，廿幾個大學生兩月之後只有一個人畢了業。

（丙）同樣字母的用處不定，有時是當聲韻的，有時是作四聲的記號的，雖北平人也感到難記難認。

因此國羅不特向中國文盲大衆關了門，陌生的外國人亦將因感到繁複而裹足不前，國際化了麼？

拉丁化不曾把四聲裝門面，它因此受人攻擊，它亦因此而得到成功。它並不在漢字圈兒圈子，它是依據于口頭語，而在實際使用中去解決一切問題的。它想在各省區的各自的不統一的形式下漸漸進化到了一個全國一致的民族語。所以國羅是保守的，一成不變的，偏狹的，拉丁化卻是繼續在向合理處變動的。它感到「有」，應該和「由，又」分開，所以特製iou以別于iu，同樣的，還把uo用到「說，國，火」，而給其他的o韻一個○的更簡單而容易分別

中外戲劇研究社假座黃金大戲院全部公演「王寶川」

王寶川一劇（即紅鬃烈馬）爲我國最有價值之歷史名劇自經在倫敦出演後頗受彼邦人士贊美最近萬國藝術劇院以英語對白公演於卡爾登又復轟動一時美國好萊塢各電影公司紛派專員來華準備攝製有聲電影足徵此劇已引起世界各國之注意本社茲約萬國藝術劇院一部分會員要求定於國曆七月十日星期三晚九時至十二時假座黃金大戲院特請我國平劇界革命鉅子周信芳君（麒麟童）華慧麟領銜公演全部『王寶川』完全採用中國方式舊劇排場表演劇中道具布景燈光音樂均加改良並將劇本去蕪存菁重新改編現已在南京路謀得利琴行開始售票定座中外人士幸勿失此欣賞東方藝術之機會至於戲院方面一律對號入座設備均與外國戲院相同並已裝置冷氣舒適異常座票無多預定務請從速

日期：國曆七月十日星期三晚九時起
地點：八仙橋黃金大戲院
票價：三元二元一元
定座處：南京路謀得利琴行

電話（九二八五五）五線轉接各部

上海南京路大陸商場

中國國貨公司

今日星期 全天營業

夏季大廉價三十天

綢緞部 眞絲雙縐 條子 每尺二角七分
夏令百餘種 紗縐 概售半價
眞絲嗶縐 漿印 每尺二角五分 綢緞部

舖面部 二十四兩（本牌）毛巾 每條一角 祇限零售概不批發
棉織品部 單床被單 每條一元
美術窗帘紗 每對一元
布疋部 全線白爽涼紗 每丈一元
內衣部 1901鵝牌蔴紗汗衫 每件九角五分
501鵝牌蔴紗汗衫 每件四角五分
電器部 華生 亞浦耳 各種電扇 一律狂賤

化妝品部 一物三用各盡其妙 沐浴時作花露水用 出門時作香水精用 化妝時作生髮水用
五號新三星花露香水 五瓶一角 每位限購九瓶 今明二日每日下午二時起發售千瓶爲限 化妝品部

玩具部 十四寸小寶寶 每只五角五分
兒童玩具袋 每袋五角
南貨部 薄片 二磅波羅 三聽一元
華通 機製 一磅方糖 五盒一元
飲食部 冷飲·點心·酒菜 非常便宜
皮件部 十四寸書包皮箱 每只一元七角八分
十二寸書包皮箱 每只一元二角
料器部 新式大號 冰淇淋盆 每只一角六分
平光熱水杯 六只三角五分

惠購風涼軟蓆一條 奉贈風涼枕蓆二條

◀本公司綢緞部與美亞織綢廠聯合舉行▶

十二生肖 綢緞大贈送祇餘二天
七月五日得贈發票爲（丑）牛

各界注意：每日下午六時至七時上海電台（週波一一〇〇）下午十時半至十一時一刻永生電台（週波一〇八〇）二處均播送中國美容歌詠團歌唱

各界注意：每日下午十時半至十一時一刻航業電台（週波一一八〇）播送陳大悲話劇「現代青年」，下午七時至八時藝興電台（週波一三六〇）播送劉春山時代滑稽

一年一度
提倡夏令衛生：冠生園素品大會
購貨一元 贈送 唯一乾菜筍一包
辣油燜筍 無錫麵筋 什錦素味 罐頭荔枝 無花果醬 各地素產
紅燒冬菇 揚州醬菜 廣東腐乳 罐頭枇杷 古寺牌淨 搜羅齊備
冬菇麵筋 什錦醬菜 蜜南大頭菜 罐頭櫻桃 淨素餅乾 花色萬千
冬菇竹筍 紹興乾菜筍 淨素醬瓜 鮮果子露 淨素麵包
寧波烤麩 什錦醬果 奉化油燜筍 鮮楊梅果醬 淨素西點
素品席 本公司為素食家特出心裁所設計內裝素菜罐頭四種可作一席素菜之用每盒一元四角足供八九人之共食
多購多贈 只贈十天

燒飯 煮菜 熱水 請用
光銀熱煤
兩大節一元
家用熱煤炉 每只洋八角
永泰祥熱煤行 西藏路北京路八十二號 電話九一二九四 九二五九八

史德華冰箱
堅固耐用 衛生清潔 耗電極省 售價克己
夏令保藏食物新鮮唯一良具
史德華無線電公司 上海湖北路一六二號 電話九五一九三號
總經理 美國無線電公司 濟南西愛路三十號 電話七四四九四號

太陽眼鏡對照表

茂昌專門出品高等太陽眼鏡	
原料	用德國托力克製片科學玳瑁製架
構造	光線準確色素柔和經過嚴格檢查
形式	分男式女式童式百餘種任憑選擇
功效	能抵抗强光刺目能避免害目紫光

市上投機貨色劣質太陽眼鏡	
原料	用劣質濫製極薄玻璃片耀光閃爍
構造	偷工減料粗製濫造故意貶價搗亂
形式	鏡片有裂痕鏡架都歪扯不堪寓目
害處	妨碍視覺擱痛鼻樑而且頭暈腦脹

茂昌眼鏡公司 總店老北門口 支店南京路雲南路口 電話九三四三四

愛多亞路廣西路東（床大王）順興公司集中大批新式銅鐵鋼床今日起舉行夏季大減價廿一天
無敵狂賤 驚動全滬

的形式。其他如他(Ta)，她(Taa)，買(maai)，賣(mai)，哪(naai)，那(na)都是一種科學的解決方法。國羅學者認為這是頭痛治頭，腳痛治腳，將見麻煩無窮，不如制定一套四聲記號，一勞永逸。其實呢，我們正是要頭痛治頭，我們不願意頭痛的時候，給腳也吃藥。我們沒有權利因為上邊的十九個字生問題，便給一千以上的字都帶上四聲的餘錢，何況四聲在北方話中根本就沒有統一的威權。至于將見麻煩無窮，那是憂天。拉丁化已在廣泛的被使用着了，已經有幾萬人在讀着拉丁化的報紙書籍，運用拉丁化作許多文化上的事情，沒有看見困難，沒有感到無窮的麻煩，就是國羅學者所藉以反駁拉丁化沒有四聲的流弊的例子，也只儘儘的是「梨子，荔子，李子，栗子」而已。目前的拉丁化已漸漸的走向新的途徑，牠有規律嚴整的詞兒連寫的法則，因此，在文字裏充滿了意義明確的詞兒，使人一見就了解。新的，完美的新文字已在發育滋長起來了。

最後，我拿一句話做結論：真金子不怕火鍊，讓國語羅馬字和拉丁化在人羣之火中去試去吧！

（邵詠南）

應時文章 貢桃

鍾

華北的桃子要算是東鹿縣和深縣的「蜜桃」「胃桃」兩種最著名；還在平津一帶，幾乎是家傳戶誦，沒有人不歡喜吃的。所以這兩縣的桃子在華北出售的代價，就跟着人們食慾的膨脹而高漲起來，一般鄉農見了有利可圖，也就拋棄正糧不種而都去栽桃樹了。可是，束鹿和深縣的「桃業」，雖然已發達到了極點，但如果和我們肥城縣的「桃業」比較起來，那就無論是在桃的本質上，或桃樹的數量上，都是「瞠乎其後」的。

肥城是山東南部的一個小縣，因為交通的不發達，就是有幾種特產，也不容易運銷外埠；所以桃子在這裏的產量雖多，但對於處在平津及大江以南的人們，就沒有方法可以使他們有這種好口味的享受。這裏所出的特產有「山雞」，「杏子」，和「桃子」三種：前兩種除了到過這裏的人才能知道它的好處外，在別的地方就不大聞名；只有「桃子」却頗風行於本省，尤其是在濟南。只要在濟南住過一年半載的人，大概沒有不吃過肥城桃子的。

肥城好像天生成就是種桃子的地帶；其土質的肥沃，即產桃著稱的束鹿和深縣也望塵莫及。因而一般鄉農大都以種桃來代替農產正業；在全縣的村莊中，可說是沒有一家不是種有數百株桃樹的。你只要一踏進了肥城縣境，就和身入桃源般的祇看見桃林蔽日，濃蔭匝地；到了桃花開放的季節，眼看着那遍地粉紅色的世界，心裏更是有着一種說不出的美妙之感。

在肥城的各村莊中，產桃最多而滋味又最好的，要算是「曹莊」了。牠那裏的桃園可以說即使費了你幾點鐘的時間也還是逛不完的；其餘的村莊也都有桃園，但沒有牠那麼多的桃樹。桃樹種得多的叫「莊」，少的叫「桃行」。一個「莊」裏的桃樹，至少是有幾千株，再少就不夠資格稱「莊」；「桃行」的樹數自一千多株到幾百株不等，最少也有一百多株。他們種植桃樹，大半是採用接根法；樹的軀幹極小，每株樹最高不會超過六尺。所下的肥料全是以「荳餅」為主體（因為「荳餅」的性質不乾燥）；其次則多半用水，使土質常保持適當的濕度。但桃樹到開花最盛的時期，就得停止澆水的工作，而這時所最注意的是要用泥土把樹根壓緊，使根不致受風的襲擊；如果違反了這種原則，桃子便會不等到長熟而就夭折了。另外還有颶風和毛蟲，也是摧毀桃子的魔手。當桃花將落的時期，如果遇了颶風，一樹的桃子至少是會損失一半，而他們過着這種無妄之災，也祇有付諸天命，這就是所謂「天年歉收」。但如遇毛虫作祟，他們是可以用人工把牠消滅的；據說在桃樹根下抹上少許的石灰水，驅除毛虫很有效力。

他們愛護桃子的盡心恐怕比視自己的兒女還要殷勤一點；桃子一到結實成長的時期，就得花費很多的工夫把每一個桃子用稀稭，縛起來，預防樹枝的力量不勝負載桃子重量，或是抵抗不住暴風雨的襲擊。一棵樹所結的桃子大概有一百多個，但今年結了這麼多，到了明年就使沒有無妄之災的摧殘，也要受地力的限制而減少，甚至一個也不結，還在他們就是所謂「歇枝」。

這裏所產桃子的種類之多，恐為任何地方所不及；據他們說起來竟多到五十種，但我從一般人嘴裏所聽到的，大概是有「扁桃」，「毛桃」，「五月桃」，「蜜桃」，四種。記得有一年我在上海吃過的龍華「蟠桃」，就和這裏的「扁桃」差不多，不過這裏「扁桃」的味道比「蟠桃」還要好點。「毛桃」在江南各地所產的，形狀都小，但這裏所產的「毛桃」，事實上是比江南所產的大得多了。「五月鮮」和「蜜桃」，恐怕是這裏最有名的特產；牠所含的水份，就是深縣所產的最上等的「冷桃」，也還是沒有牠那麼鮮甜可口的。至於談到桃子形式的大小，說起來恐怕一般人都不敢相信。在平津一帶所看到的桃子，最大的不過像茶杯那麼大小，然而已經是不容易多見；上海雖是物質上應有盡有的地方，可是就連茶杯大小的桃子也還是看不到。但這裏的桃子，如飯碗那樣大小的却非常的普遍。一個桃子頂起碼的份量，足有十四兩；再重一點的，大概是在一斤左右，所以這裏桃子出售，多數是以個數做單位。桃子的顏色也和別地不同，普通的桃子多半是紅綠相衆，就是有一種所謂「白面桃」也還是帶點淡綠色；但這裏的桃子却都是純白的，吃起來味道就像蜜糖一般的甜蜜，如果你不留心吃一口的話，保管你滿胸滿臉都濺的是桃汁。這種桃子的確要比奉化的「水蜜桃」名符其實得多了。

肥城桃子最大的銷路要算是濟南，本地的銷量却很有限的，因為彼此家裏都有桃樹。每百個桃子在「桃行」出售的價錢，大約十三四元，但到了濟南就要賣到三四毛錢一個。這一方面是因為濟南的水菓行要從中漁利，另一方面是因為交通的不便，用脚夫挑到濟南要花費很大的力錢；所以在濟南就吃不到便宜的桃子。也為了交通不便這個原因，肥城桃子的風行，就祇能限於本省；而且牠的產量又多，以山東一省地方的消耗力，還是有點供過於求。於是一般「桃行」便祇有用別種方法去推廣牠的銷路，每年把產下來的桃子分做兩種，一種大而完好的就零銷於市面，一種稍小而又有點損壞的就盡數售給濟南泰豐公司，製造罐頭食品。統計每年售給泰豐的桃子，大概不下七八千元。

最後，還有一段關於肥城桃子的史實也趁便來談一談，作為這篇短文的結束。肥城桃子在前清時代，照例是要在桃子未出賣以前，由縣政府向各「桃行」徵集若干作為貢品的；但縣知事為了要討好於皇帝，往往不惜用種種的方法來選擇桃子。最普通的方法，是用一隻碗口大的鐵環，把徵集來的桃子一個個的擱在環上，那一個由鐵環裏脫落下來，那一個就不中選。還在事先已經有過試驗，凡是鐵環通不過的桃子，才足有十四兩的重量。

業餘修學 讀書的今昔觀

戈

讀書是一件好事，這是人所共知的，所以中國社會歷來就流行得有一種「萬般皆下品，惟有讀書高」的哲學，而讀書人確也因此在社會上受過特殊的敬愛。可是，讀書人的黃金時代似乎已經過去，近年來社會上的人對於讀書人的觀感都大大的改變了。一方面因為這些既不能文又不能武的人，就在大學畢了業，仍然不能發財升官，甚至失業賦閑，至於仰不足事，俯不足畜，所以社會上大家都看不起讀書人。一個甚麼文豪和著作家，絕不能和一個銀行的買辦相比，不能受人同等的尊敬。至於他回到家庭中去，那真如蘇秦闈考落第歸來一樣，大有父母不以為子，嫂不以為叔，妻不以為夫之慨。他方面則又因為讀書的人以為他無所不知，無所不曉，於是處士橫議，好論古非今，成為好亂成性的標識，大家都討厭他。因為如此，所以近年來的讀書人，在社會上成為遊手好閑的人的象徵，而許多家庭也都以繼續送子弟讀書為戒了。

不管過去的社會怎樣認讀書是一件好事，現今的社會却又在鄙視它，但這兩種觀點大概都是立足在個人及其家庭的私的立場上出發，而不是立足於社會的觀點上來對牠加以評價的。因為就前一種觀點來說，完全是中國舊的社會的「學而優則仕」的社會習慣所造成的。所謂「學而優則仕」就是說個人只要把書讀好了，便可以飛黃騰達，平地登天，而達到升官發財的目的，以顯達自己和光耀門庭，所以說這種讀書的用意完全是為個人的。反之，近代普及教育之所以發達，學校之所以日益增加，這在社會的根本要求上，原是近代資本主義需要能夠負擔科學的勞動生產的工作者的結果。然而在中國的情形却又略有不同。產業的發達本已落後，而外力的束縛更使它不易進展，並且因帝國主義的榨取造成了許多家庭破產，個人失業，因之學校教育為它培養出來的勞動生產者的數量，更遠超過它所能容納的比例，於是知識分子的失業也成為大批的了。但是，這些所謂讀書人，他個人和其家庭原也一樣是視此為飛黃騰達升官發財的途徑，現在却是先化了一大筆求學經費，而最終仍只是落得不能維持個人和家庭的生活，所以那鄙視讀書的觀念就發生了。正確地說來，這種鄙視讀書人的觀念和過去重視讀書人的觀點，仍然是一樣的出發點，即完全只在私的利害上計較打算而已。

自然，我們不能說讀書完全沒有以個人的利益為目的的意義存乎其間，但我們必須知道，個人根本就不能離開社會和人羣而生活，所以個人的利益也就需要社會和大家的利益來作保証。因此，讀書的目的主要的應該建立在為社會而用的基礎上。如果籠統地只說讀書所以致用，而其致用之道却又只在為了自己個人，不是立足於為社會和人羣的致用基礎上，那麼聰明與智識的開發實在是可以啟發人類的狡詐欺騙，社會與個人將都會受所謂讀書人的擾亂和損害。

人類的知識遺產，原來就是社會的，它也正是為了社會的進步，人羣的利益而被保存了的。並且它還要以社會的力量，人羣的協力，才能運用那些知識去再生產。在這一點上說，人類的知識之正當的遺產，根本上就是社會的而非個人的，它只能在為社會和大衆而被利用時，才能有利於人類。所謂讀書，這原就是從語言文字的保管與遺傳作用中，去獲取人類的知識的遺產，所以我們在承繼其知識的遺產中，同時必須承繼其為了推進社會與人羣而遺傳給我們的那種根本作用，這才能算真正理解了讀書的本義，也才能算是真正讀了書。顯明的事實告訴我們，比如我們讀自然科學的書，不但這些書裏面的知識，乃是集合着自遠古到現今的人類的無數發明，成為社會的長期協力所產生的總遺產，而且這些理論與規律又都是社會的公有物，決非任何個人可得而私之。假使人們把它承繼起來作為個人利益的謀的工具，那社會是必然要受其害的。一個顯著的例子，便是近代自然科學被利用成為近代資本主義的生產武器，它便造成了種種社會的矛盾，造成循環不已的經濟的難疲症，更被利用去製造和改良殺人武器，造成亘古未有的殘酷戰爭，使社會與個人均以此而蒙受極大的損害這一事實。

總之，讀書應以社會和人羣的福利為目的，不能抱着為個人利益的目的而讀書。因此，在我們讀書時，應該摒絕其中與社會和人羣福利相矛盾的學說，在以所學去致用時，亦不能以個人的利益為前提，而應以謀社會和人羣利益為前提。如此，則個人的利益亦自然會在社會和人羣利益的解決中一同被解決。現在的社會觀點和許多青年，都是把讀書當作為個人謀出路的手段，亦只知道在書本中去尋求有利於個人謀利的知識，而不努力求些能為社會致用的知識，這種傾向都是錯誤的。也正因為他們有這種錯誤，所以在讀了書仍不能吃好飯穿好衣時，便根本否認讀書是有益的事體。

書報介紹 介紹新文字研究書籍

問

前幾天在內山書店買到了一本中文拉丁化研究會出版的「中國話寫法拉丁化」，讀後使我感到極大的興趣。這是我第一次看見的關於拉丁化較有系統的研究書籍。這本書對於熱心從事識字運動的人很有幫助，其內容包含：「中文拉丁化概說」，「中文拉丁化的原則」，「北方話拉丁化的詳細方案」，「拉丁化和知識份子的使命」，以及附錄「拉丁化漢文對譯讀物」等六大章。這本小書簡明地解答了許多問題，使讀者只要看過一遍，就能夠對於拉丁化得到一個頗明確的了解。

在第一章「中文拉丁化概說」裏，作者答覆了一般對於拉丁化懷疑和反對的人們，說明拉丁化不只是簡單而易學的文字，而且是大衆的語文工具。並且還批評了歷來對於中國漢字改良運動（注音字母和國語羅馬字）的缺點和不合理的地方。這篇文章寫得極其簡明易解，有種特殊的風格。

「中文拉丁化的原則」說明了只有站在科學的立場上，才能創造出適應於現代的大衆的語文，並且指出國語運動的不可能，而在目前各區不同的方言拉丁化，是提高大衆文化水準和助成將來統一語的必經階段。牠給了研究中國語言的人們一個必需的方針。

「北方話拉丁化的詳細方案」一文中，包含有：字母和發音，音段的拼成，詞兒的寫法，話的寫法各章。在該文緒論裏，作者很巧妙地解說了「做文章就是說話」。這個「話的分析」對於不識字的文盲大衆是很必要的。這樣詳盡的書寫規則，連國語羅馬字也從未有過的。詞兒連寫這一章，尤其來得有意思。咱們看慣寫慣方塊字的人，粗粗一看這種連寫規則，最初也許是有些不順眼，但只要你細細一想，就可以知道這是應該而且是合理的。比方，表示所有的「的」和前邊的詞兒連寫，讀慣英語的人說不定看了會不順眼，但據我看來是極可取的。這個詞兒連寫規則中，有許多地方都是大刀闊斧的地給予中國話一種大膽的處理，而且大部份都已證實了這種嘗試業已獲得了成功。虛心讀完這本小書的人是會和我發生同感的。

「拉丁化和知識份子的使命」這篇短文，告訴了我們應該怎樣把文字交給大家，是值得細細一讀的。

最後的附錄，內容很有趣而切實用。幾則電報和通信更使我感到興趣。最後一篇小說「傳令的人」，是用拉丁化文字創作的文藝作品，在目前已有這樣的創作，是值得驚異的。記得了方案中的書寫規則，讀完了這部份對照的讀物，再去看報作文，是不會感到多少困難的了。

這本七十七頁的小書，定價不過二角五分，本埠北四川路底內山書店有售，凡有意研究中國語文問題的人，是值得買來一讀的。

專述 華僑在全世界(一)

鍾民誼

(一)中國人是怎樣走到世界上去的？

中國之與西歐各國通往來，歷史頗久；至於南洋的許多國家，如安南，緬甸等，從前本是中國的屬地，因之南洋與中國的關係當然是更古的。不過，中國之真正殖民世界各國，華僑之在世界各處出現的事情，可以說是在西歐資本主義侵入中國與世界各處以後發生的。

過去中國的經濟，乃是農業，手工業和商業的經濟，……這種經濟形態在近代資本主義勢力侵入之後，必然要發生崩潰。在這個崩潰中，使許多農民和手工業者都不能保守其原有的工作和其生活形式，因之便不得不離開自己的居住地而走到他處去找尋出路。但是，中國固有的經濟形態雖因資本主義的侵入而迅速地崩潰，但新的工業却未能與此崩潰的速度成比例地發展起來，因此不能容納從農村中出來的大批的農民和手工業者，使他們又不得不走出國外去求生路。不消說當時已經有了到各處去的輪船，交通比較便利，由中國到世界各處去也比較容易，於是，到美洲做工，到南洋經商，到非洲開荒，……世界各處都漸漸有中國人出現了。依此我們可以說中國之殖民世界各處，與歐美各先進國家乃至與╳╳的都不同：它們是由於本國資本主義的發展而殖民世界，我們則是由於外國資本主義勢力的侵入，由於本國經濟的畸形發展而使許多國民不得不走到世界上去找生路的；它們是借着國家的經濟的政治的乃至軍事的力量以殖民世界，我們則是許多國民在它們的侵略之下，無法生活而自動地走到世界上去謀生的。（未完）

世界語
十三期講習班
世界語為新時代的國際語文，為追求世界智識之良好工具，凡為時代青年，人人都有學習的必要。
本會創造世界語講習班已十二期。茲第十三期因適逢暑期，除原有初級中級晚班外，另設初級晨班。各班於七月八日起開課，期間兩月，學費三元，報名請從速！
上海卡德路(郵局對面)永平坊十四號
上海世界語者協會

拷
雲紗 每條衣料壹元三角
祇有今天 決不展期
半價犧牲品為日無多了
老九章 公記綢緞莊 上海南京路 電話九三一六九

申報本埠分類廣告

拍賣

魯意師摩洋行
英商 創自同治十三年即一千八百七十四年

禮拜一拍賣
善鐘路一五八號
准於八日上午十時在本住宅內拍賣
全副柚木傢俬 高尚紅木器具 並各種名貴異樣擺件 精藝料器 磁器 銀器 來路鋼琴 一切住宅用品 花名繁多
目錄簿於星期六起可看
不及細載 備有詳細目錄 此佈 魯意師摩洋行啓

益中拍賣行
政府註冊 華商首創

禮拜一拍賣
准於七月八日下午一時在北京路一五九號本樓房內拍賣
人造絲綢 寬緊帶 珍珠藥品 絲漂布 香煙紙 顏料 拖鞋料 台灣糖精 汽車裏胎 冰糖 荷蘭糖 荷蘭糖二六包 福特汽車一輛 客如要閱看 可與本行接洽 三時拍賣 貨色優劣 各客一律須付定銀 此佈

公興拍賣行
政府註冊
禮拜二拍賣 在辣斐德路馬斯南路第八十七號內
美豐大班住宅
准於九日上午十時及下午二時半在住宅內拍賣
先施及泰昌公司製造全副柚木傢俬 細刻紅木器具 並各中外珍貴異樣擺式 精緻來路車料器 磁器 謀得利鋼琴 一切上等花名品 銀器 目錄於星期六起可看
不及細載 備有詳細目錄

魯意師摩洋行
英商 創自同治十三年即一千八百七十四年

禮拜一拍賣
准於九日上午九點半在北京路本行後面樓上拍賣
男女衣服 留聲機唱片 木器 床椅 鏡子 花瓶 銅器 磁料 衣箱 一切什物 不計 外國風扇 魯意師摩洋行謹啟

禮拜二拍賣
棧房
准於十日下午二點在北京路本行內拍賣
牛線電燈泡 無線電機 收音機 馬達 喇叭 鐵箱 鐵製機器 另件 洋釘 彈子 軋頭 美國鐵鏈 漆布 紗布 一百八十三捲 紙煙 食品 什物 不計 檯面漆布 魯意師摩洋行謹啓 此佈

瑞和洋行
禮拜二拍賣
准於九日上午九時半在廣東路一六〇號本行拍賣
沙發 大餐檯 紅木花架 落地燈 銀器 傢俬 大菜檯 洋台椅 留聲機 玻璃器 五斗櫥 大衣櫥 西門子鐵床 木床 鋼絲床 書架 五百只 納喜 手提 一部 轎車 此佈

飲食

蘇州自由農場
金門劉家浜 電話七〇七

自由農場
專家管理
消毒 牛奶 "A"
延平路二六〇號
電話三四〇三〇

杭州自由農場
岳墳東山弄 電話一〇〇〇

此不累氣聲浪中我們惟有多多努力的幹去
每日須以飲 **生生A字牛乳** 消毒 可期振
作精神的幹去 手續甚是簡便 祇需一撥電話
租界是 二二〇九九二一八七三 南市是
每晨或午後上海市內遠近皆可送到 風雨無阻
特製的牛乳 敦罐保險 牛乳滋養成份 不損失 承索即贈
牛打米起根據科學的合理食品 米麵祇去一半
「可治季節病」即「腳氣病」即「缺乏維他命病」
香鬆可口 九成自食多年 茲照原價分讓
真正奶油 製冰淇淋 味厚而滋 常與市售不同
●預先電話通知●按時送到府上●
「願民族日臻健康」 生生牧場沈九成謹啟

徵求

尋犬
如有人尋獲 星期一日走失 毛狐犬一頭 三歲 送來 可得酬報 姻街路交小眉月姐號 敬

▲徵求小學及校具
茲徵求粵籍小學 接辦 地點須近北四川路 另徵求校具 如有願出讓者 請將詳情投函北四川路北四川里七號二樓 不論班數多少 並 當面接洽

▲徵求學校出讓
茲因鄙人有意接辦小學校 凡願出讓者 請將詳細情形函克路五七一弄十二號吳君接洽 或電話三三二〇〇七號 通知 至白 (3307)

啓事

▲沈沈氏與胞弟沈和尚脫離關係啟事
胞弟沈和尚不務正業 終日與流氓交遊 每以規勸 反觸其怒 可見其趨日落 無挽回餘地 以婉言 法院 具狀 聲明脫離關係 外 特再登報聲明

律師 陳霖記代表 繁 證明 出盤事啓
陳芝霖律師代表主顧毛賢記號 證明 繁 源記 茲據四川路一二五號 將已繁源記公司 坤烈美嚴 主 號營業 ...

江蘇上海第一特區地方法院公告
第三〇一一號
為公告事 據安娜 亞倫沃合夫司喀牙 Anna Aronovna Danushevskaya 與格利郭利 亞伯蘭莫維克 Grigory Abramovich Garfinkel 及遺囑執行人郭利得別爾格 G. S. Goldberg 斐斯曼 Alexander N. Fishman 具狀聲請發給遺產管理證書略稱查達維德伊薩闊維赤格洛司曼 David Isaakovitch Grossman（以下簡稱格洛司曼）生前於民國十八年一月十八日作成遺囑 ...
中華民國廿四年三月十三日

江蘇上海第二特地方法院公告
為公告事 陳錦 ...

朱希雲律師 ...

聲明

▲章芮猷字竹筠啓
凡有本市教育會職業介紹部委辦失業人登記 自當日 ... 上海市教育會職業介紹部 ... 公私中小學校職員 ...

推受盤聲明
茲有法租界拉都路二六一號 ...

徐惠民拆股聲明

緊要聲明
茲有 ... 中國銀行 ... S. C. Lee ...

聲明產權
...

遺失

▲遺失分提單聲明
今遺失保和洋行經理怡和洋行名下 ... 「City of Oran」 ...

▲遺失圖章
今遺失四行儲蓄會 ...

遺失聲明
前存到上海中國銀行第二八五九五號定期存單一紙 ... 張德立啓

▲遺失提單聲明
今遺失六月廿五日惠州輪第二百十二次 ... 古洋行 ... 新豐行

▲遺失圖章作廢
敝人遺失「惲石安」鐵線篆陽文方形牙章一枚 ... 惲石安啟

聘請

▲招請職員
本院欲請男性掛號收賬職員一位 月薪廿元 惟須有相當保證 如合意者 每日上午八時起至北四川路 ... 醫院接洽

▲招請女教員
請中文女教師一位 須有高中程度 ... 黃宅 ...

▲聘請女教師
茲有海寧路某洋行聘請女教師一人 ...

▲聘請家庭女教員
茲聘請家庭女教員 ...

▲聘請家庭女教師
茲欲聘請家庭女教師一位 ...

▲招請職員
南京路某名律師招請男女交際員 ...

▲聘請國文英算教師
茲有某公館欲聘國文英算教師一位 ...

待聘

▲招請粵籍中西文書記
茲有某大工廠招請中西文書記一員 ...

▲高尚酒樓招請女子侍應生及電梯女司機

招請女推銷員

徵聘教員

▲女教員待聘

教育

▲英人教授英語

英語會話．對答教授

▲教授鋼琴國語

教授跳舞

▲教授英文

▲華女士授日語

金氏提琴學社招生

簿記教員

同進學校英日文

▲君能駕駛汽車否

免費指導學開汽車

營業

徽章
中國景泰藍徽章公司

跳舞專書

瑞和洋行
出售大號彈子檯

按摩

▲歡迎華賓！

▲擅長按摩修指甲

按摩

滬北西體育路
虹口議舞廳啓
因裝妥前期開期順至舉幕，通
全場飾，公幕因延正行有再佈
末日佈日此俟式開日行

鋼琴廉讓

出售

汽車

▲卡車廉售

泰來汽車出租

分站遍布全市有第三者保險服務迅速周到

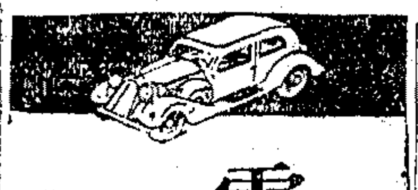
雪佛蘭
一九三五年 富麗式汽車
信通汽車公司

皮而卡轎車廉售

▲馬律斯轎車出售

一九三五年式……拿登新車到申

地產

▲地皮出售
茲有坐落法租界 ... J. G. Bell & Co.

召頂

杭州新式店房招頂

召頂

超等洋房召頂

召租

▲召租

街號房召租

愚園減價

▲店面召租

▲房間召租

▲洋房出租

辣斐坊大小洋房住宅出租

▲小洋房出租

▲召租

上海女子公寓
為服務旅滬女子而設
▲交通便利 ▲設備完美 ▲環境幽靜 ▲取費低廉

廉價召租 請向國華銀行信託部接洽

靜安寺西首地豐路轉角 愚谷邨

▲高尚市房全間召租

▲單雙幢洋房廉價召租

大夜總會 浴室 合拉別墅

召租

新住宅廉價召租
蕙餘號啓

召租！
中區 東區 南區 西區 北區

▲住宅召租

沁園邨減租

減租 金城別墅 西式市房住宅召租
振業地產公司

▲良屋出租

▲三層樓市房召租

▲新式三層樓街號房召租

戈登別墅

▲啟事 辰，葛石熊，天后，寧普，鷗，少間，趙凡，道珉，奇，森，竺，鶴，迅，張明球，雲漢諸君公鑒，六月份承惠賜大作，曷勝感紉，稿費業已結算清楚，請於每月六日至十日，十六日至二十日(星期日除外)每日下午二時至四時，具條蓋章，向本館會計處領取爲荷。(申報業餘周刊編輯部啟)

◎播音節目◎

特別節目

大同歌劇社
永生(一〇八〇)下午九時至九時三刻
配音對白歌劇「私奔」(本事略)
私奔 歌詞 (一)(倉隱秋唱)
風勁旗飄，月落台階，心事怎安排，彼竟心忍，棄我自由，把我離開，好事難偕，歡樂頓成悲哀…………
歌詞 (二)(倉隱秋唱)
琴瑟緣，前生定，隔牆紅杏情不禁，奴豈是草木心腸鐵石心，又不比蠢家菜牛不解情。
祇怪那，月下老人，鴛鴦譜上糊靚定，每當着花前月下暗傷心，由來是自古紅顏多薄命。
勸世人，夢快醒，閒花野草是禍根，常言道，一失足成千古恨，再回頭已是百年身。

徵聲口琴團
友聯(八八〇)上午十時至十一時半
黛歌(唱片)天堂與地獄(胡潮帆)神秘舞曲(鼎榮)從軍進行曲(胡鷲)安琪兒(蝶影)比翼鳥(童奏)(流川小山)小夜曲(胡鷲)愛麗絲小姐(昌緒)乘風破浪(合奏) 行吟詩人(胡潮帆)

鮑明珊「口琴教授演奏」
華美(一〇六〇)上午十一時至十二時
教授我的巴黎(中國口琴界九期樂曲)夜和日(請求節目)至太路西(請求節目)英國巡邏兵(進行樂曲)卡門(歌劇音樂) 茶花女(同上)命也運也 (東方舞曲)瑪太 (歌劇音樂)

晨鐘口琴隊
華東(一三六〇)下午一時至一時半
陸軍進行曲(嚴昌緒)沙爾登進行曲(陳惠康) 鳥聲(葛朝祉)平湖秋月(秦黍來)列行人進行曲(劉逸)精兵(藏松泉)花開茂盛(葛朝祉)春之歌(劉逸)

大衆口琴會
華東(一三六〇)下午一時半至二時
聯盟進行曲(口琴二重奏)(石人望·劉逸)許貝德小夜曲(半音口琴獨奏)(葛朝祉·錢文偉鋼琴)諾波城之夜(提琴手風琴)(馬維元·馬維理)時代進行曲 (口琴二重奏)(石人望·高滄生)法國手風琴唱片密勒地序曲(合奏)

都會歌劇社
李樹德(九四〇)下午二時至三時
賣報歌(笙韻)羅宮綺夢(若蘭)大地行軍曲(珍妮)愛的死(若蕙)夜戰場(姚秀韻)四時吟(孫曼)薔薇之歌(姚瑤) 妹妹我怪你(靜韻)蟹鐘(倩影)配成雙(若蕙·姚秀韻)

中華口琴隊
新新(七八〇)下午三時至三時三刻
統一前奏曲(大合奏)蕩獨茜舞曲(二重奏)(柯耀宗·陳劍晨)婆拉娑舞曲(大合奏) 幻想的變奏荒城之月(短音階·口琴獨奏)(王慶隆)蝴蝶夫人(四重奏)(夏國範·王清華·孫樂士·舒錫禮)瀋陽月(大合奏)

愛克隊
東方(一〇二〇)下午三時至四時
美國巡邏兵(周志翔)與哈湖(二重奏)(丁新華王典)小另開舞曲(文華)小夜曲(周蔭石)諾波城之夜(黃偷)漫舞曲(趙斌) 番治進行曲(郭錫洪)三潭印月(周欽德) William Tell(文華)漂泊者之愛(王志龍)

大上海社
李樹德(九四〇)下午三時至四時
關外高歌(魏雪)從軍別愛(飛霞)十里長亭(琳琍)航空救國(飛虹)銀漢雙星(魏雪)一身都是愛(飛霞) 路柳牆花(琳琍) 凱旋歌(飛虹)
大中華(一一六〇)下午五時至六時
自殺未成(魏雪) 芭蕉葉(琳琍) 祝你晚安(飛霞) 吹泡泡(飛虹) 姑娘！你聽見嗎？(魏雪)梅花接老爺(飛霞)摩登戀愛(飛虹)好姑娘(琳琍)
許企傑許企俊口琴二重奏
李樹德(九四〇)下午四時至五時
(一)威廉退爾(二)西班牙進行曲(三)月下情歌(四)風流寡婦(五)多瑙河水(六)杯酒高歌(七)威尼斯之街(八)山他洛西(九)快樂的銅匠(十)天堂與地獄

中華兒童故事播音社
永生(一〇八〇)下午五時至五時半
「斷舌雀」徐紹昌先生主講
(這是一個有趣味的日本故事，題材淺顯，含意雋永，頗有教育價值，經徐紹昌先生改作後，更爲精采動人。)

雅鳴社
交通(一三〇〇)下午五時至六時
瑪麗若是你願意(陳萍)娘子軍歌(瑞玲)求愛秘訣(紫瑟)我不能忘記你(陳萍)蝶戀花(埃娜)吹泡泡(張彤)花生米(莉玲)風雨歸舟(瑞玲)愛的花(紫瑟)梅花接老爺(王瑛)光明之路(陳萍)

大自然歌樂隊
交部(一三〇〇)下午六時至七時
小桃紅(前奏曲)十里長亭(譚安娜)求愛秘訣(譚瑪麗)蝴蝶姑娘(張暉)(洛雪小姐)新鳳陽歌(譚安娜)跳舞室之響(袁世祥)愛情如玫瑰(譚瑪麗)小小茉莉(洛雪小姐)我的愛人就是你(譚安娜)大路歌(楊志鴻)小姐我要你一切(譚安娜)

播音消息
玫瑰團，爲謀聽衆興趣起見，由團長周恭君編一樂劇，取名「一哭一笑」，劇情曲折悲慘，並以救國殺敵爲背景，至所採各曲，爲易使聽衆明瞭起見，暫取最流行之著名新曲，加入奏唱，此乃今年播音界最新之貢獻云。
今日上午十時至十一時及時社假座華美電臺播送話劇「孽緣」。

◎電影消息◎

天一半週間
范雪朋每日練習「母親歌」甚勤，日內卽在百代公司灌片。
高梨痕之新作業已決定，片名定爲「迎春曲」，初審手續在進行中。
天一新片「海葬」外景隊已達石島，大魚島一帶。
張振鐸因「海葬」中有戲，今日趕赴石島。
「美人恩」爲文逸民之力作，成績優良，自不待言，公映地點已決定在金城。
「美人恩」中，陸麗霞有幾段表演，很有些蘇俄作風的意味。
辣斐舞廳舉行跳舞錦標競賽，天一公司承其邀求，特派攝影師臨場攝取新聞片。

「鴛鴦戲水」
著名滑稽片大攝製家哈爾洛克氏，Hal Roach，他所貢獻的勞萊哈台那對老搭檔和童星流氓班，都已膾炙人口。他自從攝製了勞萊哈台音樂劇「玩意世界」而享受盛譽之後，這個「鴛鴦戲水」是他長片出品第二部傑作；跟「玩意世界」一般，「鴛鴦戲水」爲幽默諷刺愛情三者的混合物，不但全劇充滿着捧腹的笑料，且還暗示着不少耐味的刺戟。主演明星爲風流小生洛勃揚，美人兒愛英玲梵娜兒，滑稽大家雷傑諾但尼等，現由南京大戲院公映。左爲該片一幕。

出版界
上海卡德路一五三弄四號千秋出版社發行之胡蝶本事，現已出版，內容敘述這個「皇后」的一生，有風景畫，有她和潘郎，有自談等等諸稿，定價每冊只售大洋一角二分，是一本投合於影迷的良伴云。「春的騷動」亦同時出版，每冊一角五分。

▲廉價召租高尚住宅
公共租界淡水路卅四號三開間洋式樓房一宅，地點安靜，交通便利，租金低廉，如欲租者，請向北京路二八〇號陶悟志律師經租部領看，電話一八八四〇接洽，或隔壁盟水坊管弄人領看可也。

特別廉價 召租
(一)蒲柏坊 法租界呂班路蒲柏路口
(二)大興坊 法租界蒲石路西
三層新式住宅，衛生設備，自來水，電燈，有洋台，便房，租價特別減廉，長期合同，全十分交通，待謝向司領看，至蒲柏坊末家或大興坊，接洽中滙大樓四樓三興地產公司，電話八二八七七(下午三至六時)

西式店面召租
英租界新閘橋路燈棚隔壁第四十號雙開間店面兩幢，合意者上接至跑馬廳西首新大沽路四〇六街九芝坊門樓上接洽可也

▲召租
法租界新建村內部有三間客廳一間臥室，汽車間，氣候佳，交通便利，有小花園，設備全俱，租價最低，七十元；閘北朝南高大四層洋房一所，光線充足，空間數宅，站東首

石庫門連過街樓召租
雙樓成路口銀河里十九號，小租欲租請至九江路念一號三樓德和洋行接洽，每月租洋九十八元，小租不取，民國路

▲街房及廣式住房召租
匯山路稻朋路口街房現擬即改裝廣式住房，每月租洋三十元念二元半，不取小租，又匯山路遼陽路口街房每月租洋，欲租請至九江路念號德和洋行啓

號房召租
勞合路德裕里廿五號三樓前樓，每月八元，不收小租，欲租者請至九江路念號三樓德和洋行接洽可也

新造三層樓店面召租
東漢璧禮路塘山路元芳路轉角，全水泥，三角店面，租價便宜，不收小租，欲租請至九江路念號三樓德和洋行接洽

招租
蒲石路誠德里後面一幢浴室，抽水馬桶俱全，三層樓，每月租洋五十元，請與本里看門接洽
誠記公司啓

根治白濁無雞蛋
同春醫院

平安醫院啓事
北四川路海寧路口新中央對過
精治痔及橫痃淋毒產婦兒科
內外痔瘡全無痛苦，免用刀割，負責痊愈，男女醫師分別診治
陽歷七八兩個月門診免費，只收掛號費四角
免費醫痔 只收掛號費一元二十人爲止
留日岡山醫學士日英政府註冊醫師 林育伯
留日女醫 張金蟬
醫藥

克美醫院
開辦十有餘年
接生一律四元
女醫 不論日夜遠近 隨請隨出 汽車免費
預先掛號
總院 西門口 第一區分院 法界口 西門分院 虹口分院 西市分院 南市分院 虹口分院

兒童最愛之食
香脆金黃之克洛格玉米片。可以輕鬆易化，彼等故兒童最愛食之。論日夜之食量。
克洛格玉米片味美，可口。莫不富於滋養，法簡便，以作合家精明主婦中所傾出。無須烹飪，祇從盒中食之。卽可和以冷牛奶或奶油。
中國總經理 上海公利洋行
各大食物店均有出售
Kellogg's
克洛格玉米片
穀食中之最有價值者
973

冷氣設備 涼爽舒適
勝利舞廳
地址 北京路北金城大戲院東
電話 九〇九〇八號
布置富麗華貴 舞女嬌艷整齊
地板光滑平坦 樂隊海上第一
今日下午三時起舉行 星期茶舞 茶資上等冷飲
▲晚舞 每夜八時半起二時止▼
舞票每元六張 優待來賓起兒另贈一張
今晚名貴贈品如下
新式帆船紋銀汽車 紋銀煙盒 上等香水 應時太陽鏡
勢必擁擠 請早駕臨

福利公司新屋

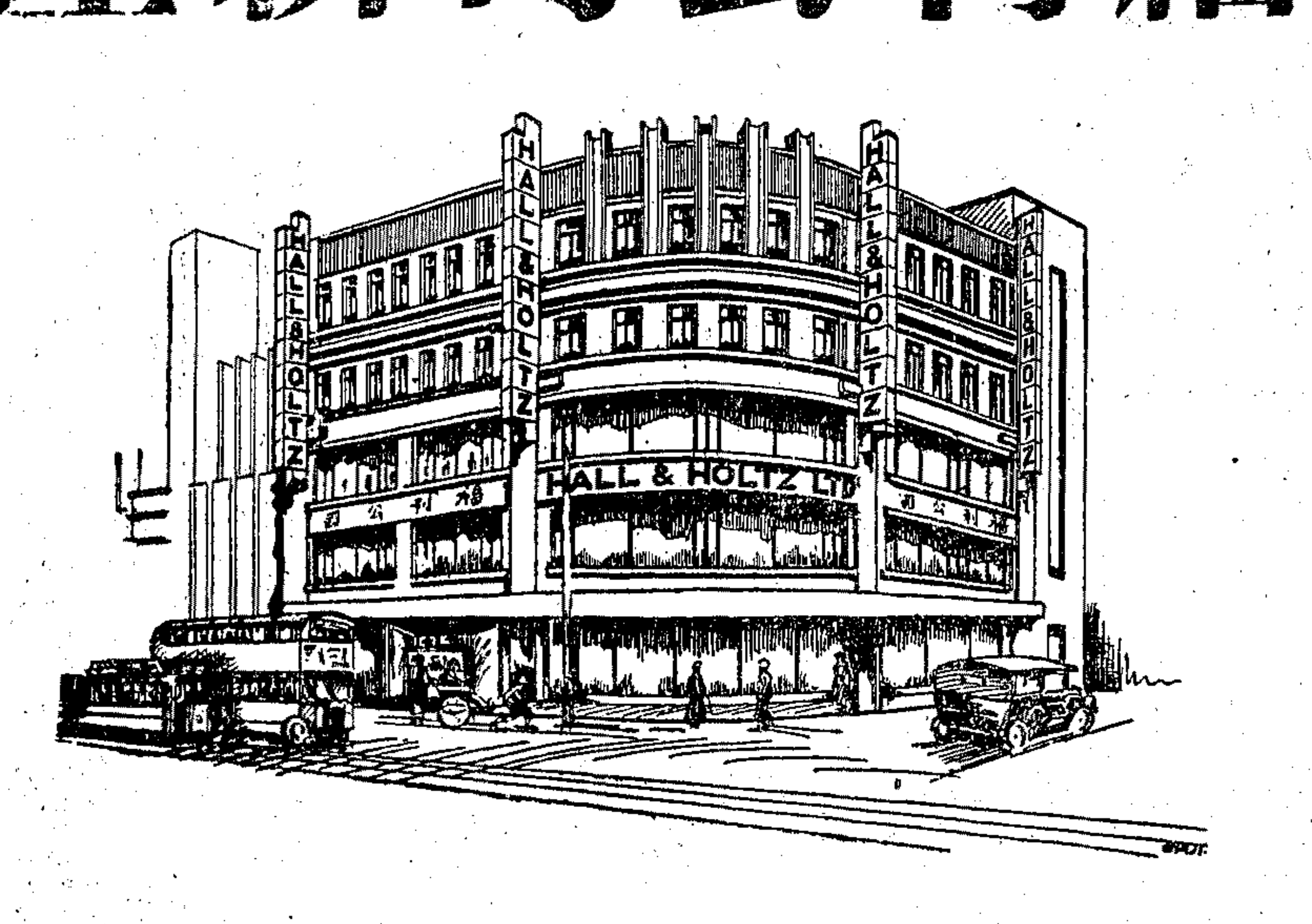

本公司已於上星期三起遷移至靜安寺路大光明影戲院東首新屋內開始營業廣羅歐美各國時新上等男女日用物品應有儘有茲以地位關係不克將各種貨品一一列入但担保本公司發售貨品精良可靠定能使君十分滿意
本公司營業時間每日上午八時半起至下午六時半(星期六在內)敬請各界士女惠臨參觀指教聘有華籍男女助理員竭誠招待

"福利"停車場

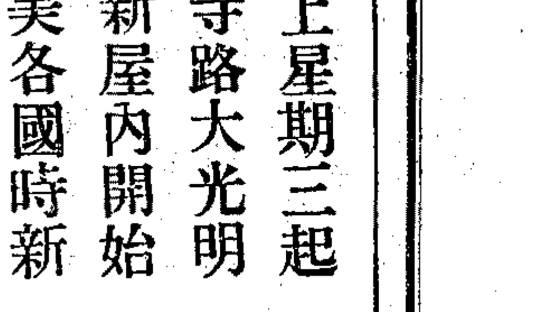

◀在跑馬廳小菜場隔壁▶
惠顧諸君之車輛請利用之不取分文由司閽人看守可保不致有何妨碍

福利公司
靜安寺路一九〇至一二〇八號
專售歐美上等貨品 售價極廉

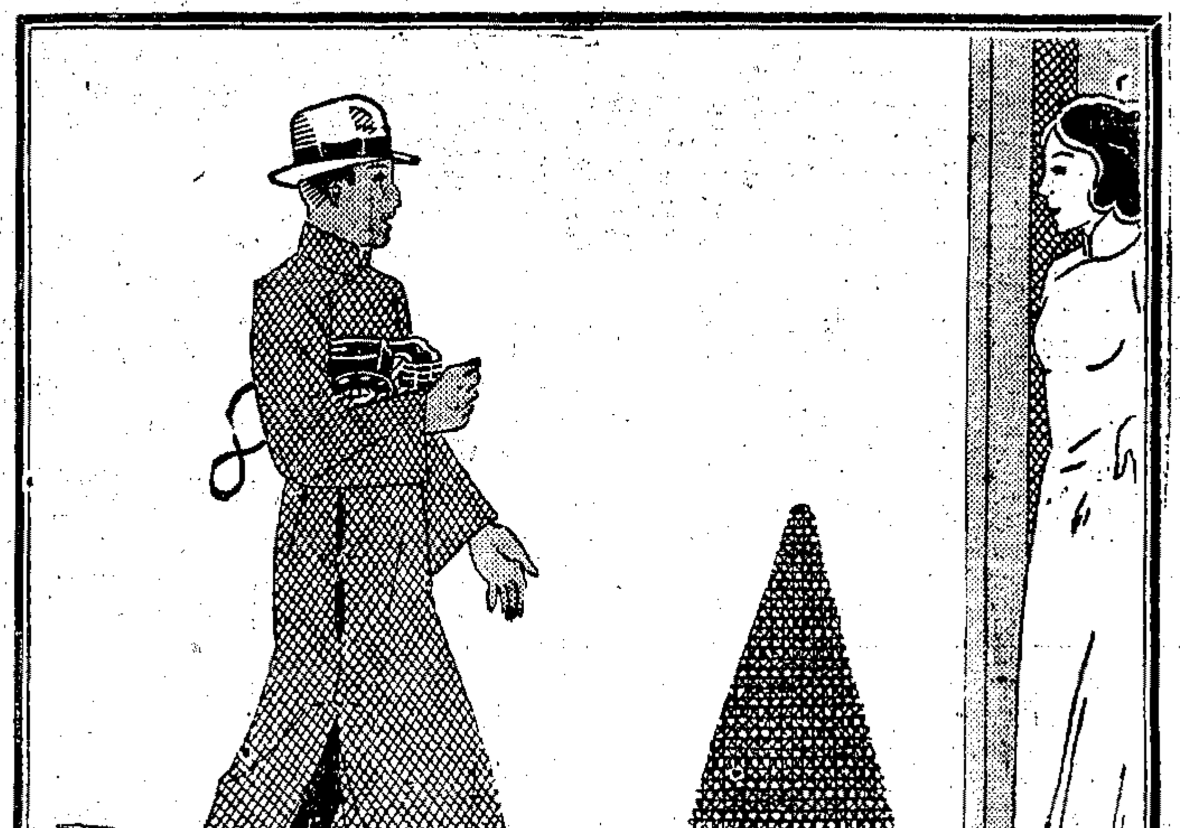

請帶一架電話回家去
日間電話代您服務……使您辦事簡易，買物快捷，社交便利。
夜間電話是您的保衛人……倘使您康健上安全上發生問題的時候，電話能代您立刻通達外界。
本公司職員皆爲君效勞或詢本公司營業處可也
電話九四〇九〇
SHANGHAI TELEPHONE COMPANY
M. T. 14-85

此種美容秘密 使伊櫻唇有天然美
普通胭脂往往○使伊似漆染者○爲男子所惰惡○次唇鮮艷自然○祗願用「丹祺」點唇膏
「丹祺」在未用前○其色似橘○一經着唇○立變玫瑰紅○艷麗自然○儼同天賦○終日不褪○其香霜底子○使唇柔潤○
顏色較深者○專備女伶採用○
上海經理 怡昌洋行 廣東路五十一號 (10)

未點唇者 唇色蒼淡 形顏年老
已塗染者 顏色編人 令自生厭
施以丹祺 自然鮮悅 若天生艷
丹祺胭脂亦能變色○與皮膚相合○着水不褪○毫不油膩○且可保護嫩膚○
World's Most Famous Lipstick
TANGEE
ENDS THAT PAINTED LOOK

萬年公墓
穴基高燥寬廣●營葬賢料堅固●代辦取費低廉●章程承索即奉●墓地滬西漕河涇東口 接洽處 福煦路福履坊廿二號 北泥城橋中法藥房大樓

兒童之友
中報兒童週刊彙編
本報爲慶祝本年兒童節，特編「兒童之友」一厚冊，全書計四百餘頁，分兒童論壇，兒童科學，勞作，常識，名人逸話，兒童衛生，故事，遊藝等十二章，計二十萬言，並有精美的畫報，活潑的圖畫，內容非常充實，眞是最經濟最完備的兒童讀物，希望全國兒童的家長與師長，都備此一冊，作爲教養兒童的工具。
讀者注意 蓋有小學校印鑑來購本書者，不限冊數，一律對折。
新裝一冊 定價四角
上海漢口路望平街口 申報特種發行部 各地申報分館及各大書局代售

▼欲定閱最有價值之刊物……舍 申報月刊 莫屬……▲

南京大戲院

今天起映　電話八四一二二一號

今天起映　愛多亞路五二三號

今天日夜開映（日戲）二時半　五時半（夜戲）九時一刻

風流韻事豈虛話？怎的你又愛着我，我偏嫁了他！惹地相思…藕斷絲連心牽罣！這貞是歡喜冤家！

洛勃楊　愛芙琳梵娜裴

浪漫諷刺　香艷熱情　滑稽佳片

鴛鴦戲水

"Vagabond Lady" with Robert Young, Evelyn Venable

笑料製造家笑片老祖師哈爾洛許繼「玩意世界」又一大貢獻

諧浪笑傲　打情罵俏

船頭爭吵，船梢和好　奮拳相搏，握手歡笑　如賓如友，如賊如盜　兩小無猜，白首到老

同時加映

頑童班滑稽短片：大喝倒彩

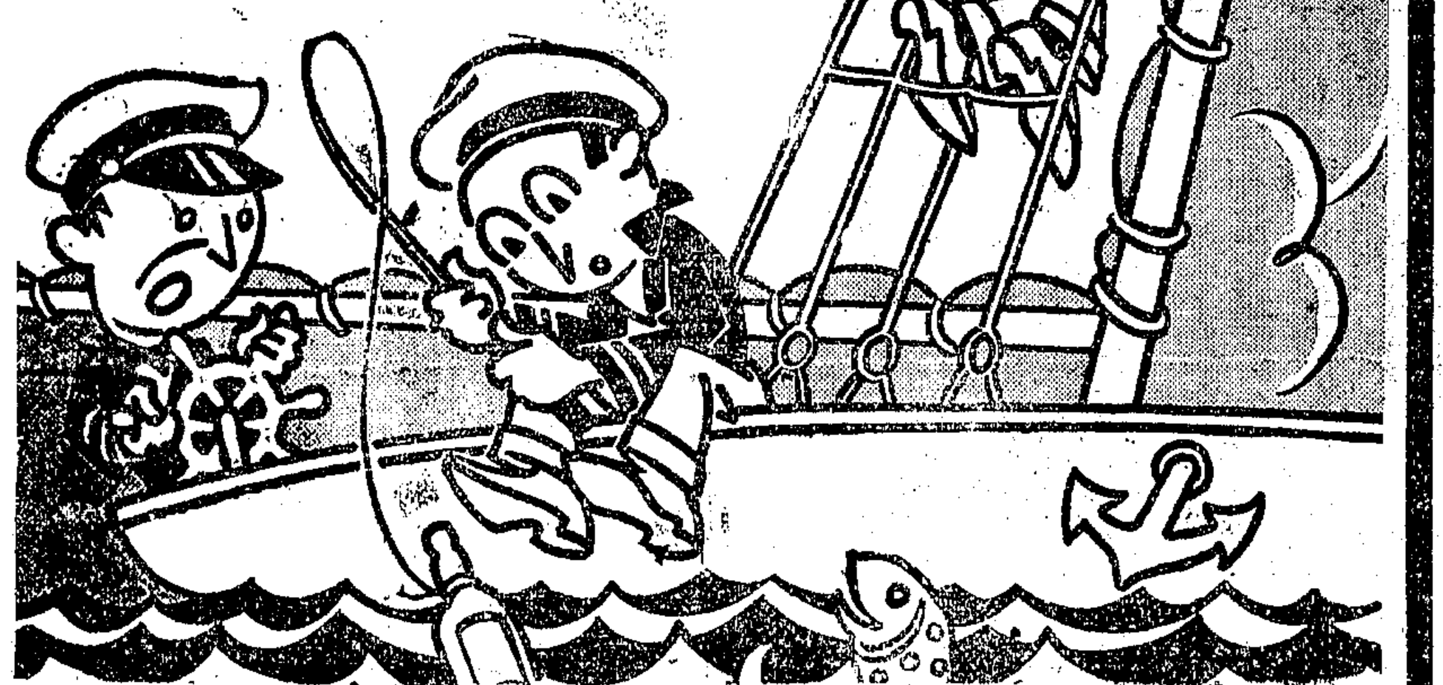

米高梅公司新片

科學化冷氣專家管理不乾不燥涼爽得宜

大上海大戲院

電話九三三二二號　西藏路南京路北首

今天起日夜開映：（日戲）二時半　五時半（夜戲）九時一刻

！利用聲光科學作為殺人利器！

愛德門羅偉大傑作

琪恩狄蕊，愛絲德勞爾絲頓合演

熱趣緊張科學偵探佳片

風流偵探

！女性的獵人……盜匪的炸彈！

「大偵探聶克」原著者達蕭哈墨德又一巨著

Edmund Lowe in Dashiell Hammett's "Mr. Dynamite"

with Jean Dixon and Esther Ralston

他生平無他好，愛破警士不能破之奇案，愛捉偷物殺人之罪犯，却也愛偷絕色美人的芳心

奇計環運，折衝於罪惡數中，無往不利！妙語泉湧，追逐於脂粉隊裏，到處便宜！

妻如猛虎　夫似綿羊

不識相的鄰婦們尤慣於造謠挑撥

害得那老夫妻倆大發醋勁

獻給一般年青的丈夫

國泰下期開映

却利羅吉爾　曼麗鮑倫

兩大明星合演浪漫滑稽諷刺名片

懦夫婚變記

本院冷氣設備特聘專家管理涼爽舒適

國泰大戲院

電話七三七五七號　霞飛路邁而西愛路

今天開映（日）三時　五時半（夜）九時一刻

獨創一派銀壇紅星

梅蕙絲

自編自演空前傑作

誰敢說她不是一位道地的貴婦人

她不惜和落難的貴公子結為掛名的夫妻，以取得社交上的地位，進而嫁給她心愛的一位公爵。

牧場之花一躍而為交際界之女皇！

痛斥一般假仁假義的男女，向虛偽的社會進攻。

風流浪漫幽默諷刺熱情鉅片

公爵夫人

派拉蒙公司名貴新出品

最新式的冷氣設備溫度適體涼爽無比

大光明大戲院

電話三二二三號　靜安寺路跑馬廳畔

今天開映（日）二時半　五時半（夜）九時一刻

立體式的佈景偉大莊嚴！未來派的服飾新奇華貴！

亞爾喬生　蜚聲銀壇歌舞王后首次合演　羅琵姬蘭

華納公司示威作！

畫面美麗　技巧成熟

代價百萬　美女三千

純藝術化香艷浪漫歌舞鉅片

巴黎舞場

說不盡的風流放誕　話不盡的旖旎繁華

人間的極樂國！歌舞的最高峯！

加映：五彩譜畫名片

全部十一大本

本院冷氣不燥不濕絕無過與不及之弊

卡爾登影戲院

靜安寺路派克路口　電話三五五五三號
今天起映（日）三時　五時半（夜）九時一刻

裸體膩膺，成堆了羣玉山！
健美肉身，變化為活圖案！

情節曲折　歌舞艷麗

片中若干武士，以裸女為彩球，拋擲往來，飛舞似玉蝶穿花，戲水人魚，實為銀幕上從來未有之奇觀。

南賽卡洛領銜全體明星合演偉構

海上行宮

"Transatlantic Merry-Go-Round" with 15 Stars

影業權威聯美公司百萬金新鉅製

巴黎

今晨十時半映　最新米老鼠大會　上下一律二角

今天下午開映　時間 三點 五點 七點一刻 九點一刻　價目 樓下三角 樓上五角 八角

茂娜洛埃　卡萊葛倫　合演

情燕雙飛　直冲雲霄　顛鸞倒鳳　其樂融融

航空情侶

"WINGS IN THE DARK"

造物忌人　飛來橫禍　喪目失明　遺恨終身

非常鉅片

霞飛路五五〇號　電話八五二〇五

融光

今天開映　三時 五時一刻 七時一刻 九時一刻　座價 三角 四角 五角 八角

今晨十時半映　卡門　浪漫刺激鉅片　座價兩角

空前偉大劇烈戰事鉅片
第二次世界大戰前夕的回憶

敢死隊

Stormtroops of 1917

德語對白　中文說明

海寧路乍浦路口　電話四二二〇二

麗都

以故前領完美的戲院售票低廉的座價

今天開映：日戲二時半　五時半　夜戲九時一刻

◀今晨上午十時半加映日戲一場▶

愛德門羅　強力個性　硬派明星
弗郎倫蕾西・賈克霍爾德

三大明星合演科學冒險社會愛情傑作

晶宮恩仇記

Edmund Lowe in "The Best Man Wins"

一個是鐵面無私的濟水壯士　一個是雄心不死的泥海魔王

座價（日戲）四角　六角　八角（夜戲）四角　七角　一元

北京路貴州路口　電話九四二一〇

浙江

今天開映　最新傑作　丁麥蓋　武俠艷情鉅片

烈火佳人

為情而死　為職業而犧牲

地址 四馬路　電話 九三八七九　時間 三點 五點一刻 七點一刻 九點一刻　座價 二角 三角 四角

虹口

愛德門羅　麥克勞倫　合演

水國生香

海底情敵　水中激鬥

地址 乍浦路　電話 四〇一四八　時間 三點起 十點止　座價 二角 四角

九星

今日開映　比「西線無戰事」更精彩

驚天動地大戰艷情鉅片

氣壯山河

全部三十大本近世戰爭　劇烈的戰爭　纏綿的情致　前在大光明映　曾經轟動全市

（今日上午十時半）早場　滑稽愛情片　海角佳藕　上下一律小洋一角

時間 三點 五點半 九點一刻　座價 二角 四角

辣斐

下期開映　驚險緊張　再接再厲

劫車奇案　下集

嘉寶主演　瓊宮恨史

地址 辣斐德路　電話 八一二〇〇　時間 三點起 十一點止　座價 二角 四角

威利

卻利壁克福大傑作

萬惡訟師

緊張刺激奇情巨片

地址 乍浦路　電話 四三九八二　時間 三點 五點 七點一刻 九點一刻　座價 二角 四角

新光大戲院

寧波路（即新新公司後面南京路）　電話九〇九四五號

今天開演（日）下午二時半　五時半（夜）九時一刻　價目 五角 七角 一元　日夜一律　◆上午十時售票◆

盛名之下演出究竟不凡

當代魔王：

馬守義

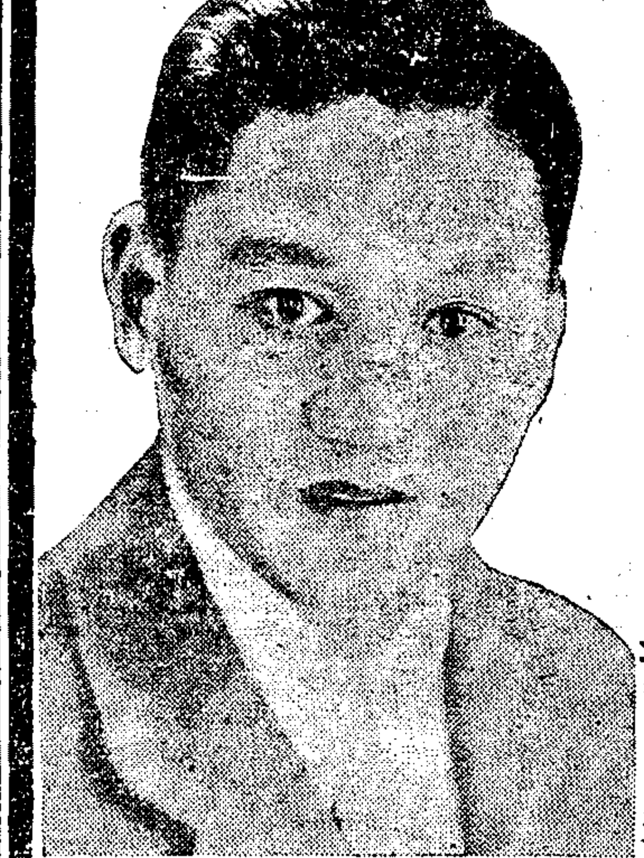

魔術武技歌舞劇團

身懷絕技的人材◆演卓絕一時的遊藝

環顧宇宙◆唯我獨尊

紐約魔術專科學院畢業　巴黎皇家戲院表演得奬

魔術：神出鬼沒變幻莫測
武技：五花八門剛柔盡致
歌舞：情感豐富曼妙如仙

演：正宗的魔術　純粹的武技　名貴的歌舞

全套節目三十八種

精采獨饒　不同凡響　表演達二小時　演出驚人　堪稱獨步

售券處：本大戲院（寧波路八六五號）　先施公司（南京路）　新新公司（南京路）　麗華公司（南京路）　冠生園（總店南京路　支店虬江路）　新雅（南京路）　大三元（南京路）　家庭工業社（四馬路）　杏花樓（南京路）　亨得利（四馬路）　陶陶酒家（武昌路）　中西大藥房　五洲大藥房（老靶子路）　河北同鄉會（福煦路）

黃金大戲院

法租界八仙橋　電話八五〇六八　八四二〇四

富雲霞　楊瑞亭　麒麟童　華慧麟　金少山　王蘭芳

今天日戲：上週星期開演　下午列名劇界　已告滿座　茲應各界要求　特再煩演一次

富雲霞　楊瑞亭　麒麟童　金少山　雙齣好戲　紡棉花　打嚴嵩

毛韻珂　華慧麟　劉文魁　杜文林　富雲霞　麒麟童　王蘭芳　周五寶　三堂會審（玉堂春）　雙齣好戲　九更天　馬義救主　代滾釘版

今夜開演：烏龍院（富雲霞　毛韻珂）　父子會（金少山）　四盤山（華慧麟　楊瑞亭）

周五寶　劉韻芳　張德祿　王蘭芳　麒麟童　杜文林　劉文魁　劉斌昆　韓金奎

前部蘇秦六國拜相

日戲 二角 四角 六角 八角　夜戲 三角 五角 八角 一元二角

大鏞記　大世界

中國最偉大遊戲場　門票每位小洋二角

南方歌劇　朱國梁　維揚大班　筱文濱

乾坤大劇場　長亭會　奔月宮　梅龍鎮　四杰村　投軍別窰　三國志　寇承御

三本宏碧緣

孫絮寶　紹興戲　文武俠戲　春平南劇　歌劇

四樓舞場歡喜　詞舞團　最新熱烈歌舞

童子團　跑冰場　少林會　蕭鵬飛　莫悟奇　鄧國慶
驚人技術　健身運動　精粹拳術　新魔術　西術　魔中精神術

影戲　有聲名片　人間仙子　今日准映最新默片　飛絮

羣芳會唱　平劇　南北滑稽　武術　蘇灘

中央大戲院

六馬路跑馬廳附近

明星影片公司最新出品鉅片　全部有聲歌唱對白　七大導演合作　全體演員主演

熱血忠魂

今天開映

血鐘響了！睡獅醒了！看！聽！山河淚的奔流　民族魂的怒吼

時間 三時 五時半 九時一刻 三次　價目 樓下三角 樓上四角 月樓六角 日夜一律

明星大戲院

院址新閘路西園弄

時間 二時 四時 七時 九時一刻　價目 二角 三角 四角 日夜一律

劫車奇案　上集

火車撞汽車！汽車撞下山澗！火車頂上肉搏！汽車追逐救火！電船追逐激戰！地窟淹水敵人！

光華大戲院

愛多亞路成都路口

時間 二時 四時半 七時 九時一刻　價目 二角 三角 日夜一律

明星影片公司最新出品

人倫

李萍倩編導　有亡命者之風度

東南大戲院

院址小東門民國路

時間 二時 四時 七時一刻 九時一刻　價目 二角 三角 日夜一律

新時代影片公司滑稽新片

王先生過年

湯傑　曹錫松　黃耐霜等主演

東海大戲院

院址茂海路下海廟

時間 三時 七時 九時一刻　價目 二角 三角 日夜一律

藝華影業公司全部有聲歌白巨片

人之初

史東山編導　袁美雲　王引主演

新中央大戲院

北四川路海寧路口

時間 三時 五時一刻 七時一刻 九時一刻　價目 二角 三角 日夜一律

聯華影業公司大名作

國風

羅明佑導演　阮玲玉最後遺作

山西大戲院

海寧路北山西路口

時間 二時 四時一刻 七時 九時一刻　價目 二角 三角 四角

藝華影業公司全部有聲歌白巨片

人之初

悲歡離合　沉痛抑鬱

西海大戲院

院址新閘路池浜路

時間 三時 五時 七時 九時　價目 樓下一律大洋兩角

藝華影業公司全部有聲對白歌唱巨片

人之初

史東山編劇　袁美雲　王引主演

◉注意◉臨照附送檀油香皂

榮金大戲院

時間 三時 五時 七時 九時　價目 二角 三角 四角 日夜一律

五大新節目　表演兩小時　東方萊勞　登台表演

亮眼瞎子

恩派亞大戲院

時間 三時 八時 二次　價目 二角 三角

明星公司出品鉅片　兩部一次映完

路柳牆花　胡蝶　高占非（主演）

爸爸愛媽媽

華德大戲院

時間 三時 七時 九時一刻　價目 小洋一角

胡蝶處女作　林雪懷遺作　友聯第一片

秋扇怨

特印新拷貝　全

加映偵探名片怪燈影

蓬萊大戲院

小西門內蓬萊市場

時間 二時半 四時半 八時半　價目 二角 三角 四角 日夜一律

藝華影業公司全部配音唱歌有聲巨片

逃亡

岳楓編導　袁美雲　王引（主演）

天堂大戲院

時間 三時 八時 二次　座價 小洋一角 二角 三角

新藝社假座本院表演拿手京劇

卡德大戲院

院址新閘路卡德路

時間 三時 七時 九時　價目 小洋一角 日夜一律

秋月少女歌舞團　登台表演　香艷肉感滑稽　大歌舞劇　八個摩登女　同時加演　中國女金神　一絲不掛表演　各種美姿　每場演足兩小時節目

萬國大戲院

時間 三時 七時 九時　價目 小洋一角 日夜一律

電通公司有聲歌白光榮出品

桃李劫

袁牧之　陳波兒　主演傑作

◀滬上唯一納涼勝地▶

跑馬廳影戲院

由馬霍路中門進出

今晚七點半起連映兩場

座價五角及一元　電話三六五五〇

福斯國際偵探愛情鉅片

滿那巴利——奇利勃羅蘭

約翰何理第

三大明星合演

神秘夫人

MYSTERY WOMAN

詭秘　驚奇　香艷　壯麗

前在國泰開映

人人稱讚　場場客滿

斯片之佳可想見矣

廣發公司

上海大戲院

北四川路虬江路口　電話四六七二二號

因應各界來函起見特將日夜座價一律減低請新注意為禱

七月七日星期日日夜准演

日演：陶醒非　麥嘯風　伊秋水　白玉琼　新珠　張蕙霞　彭雪秋　主演

瓦崗寨（頭本）

夜演：羅慕蘭　伊秋水　麥嘯風　白玉琼　陶醒非　新珠　主演

霸王別姬（下卷）

千秋新聲粵劇團全體藝員合演

（日價）六角　四角　三角　二角　一角　（夜價）一元　八角　五角　三角　二角　一律大洋　幼童半價

申報月刊社第六種叢書

贛皖湘鄂視察記

三版出書　陳賡雅著

本書是著者親自視察贛皖湘鄂，旁及豫南潢川經扶，耗時五閱月，身歷若干艱險，而得自「收復赤區」或與「赤區比連」各地的眞實紀錄。不僅是研究參攷的材料，且可作為遊記文學看。由裏面可以窺知中國農村凋敝的情形，赤區收復前後的眞相，以及平素所不易看到的各地際政鄉俗，社會奇形怪象。全書內容，計本文三十五篇，附錄華北抗日戰地通訊選十二篇都八萬餘言。筆調亦莊亦諧、逸趣橫生。（每冊六角）

創作小說選　第二集

最新出版　一冊五角

本集所選的作品有葉聖陶的席間，穆時英的夜，黑嬰的帝國的女兒，馬仲殊的三太爺，沈從文的來客，王家域的某村紀事，蹇先艾的被遺忘人的故事，徐許的毛掌櫃，王任叔的牛市，以及李同愈的時間與人等十篇，所選的作品有其共同的傾向，那就是比較富有趣味的，雖然其中也有幾篇帶些傷感的情調，但仍然能使讀後發生輕鬆之感。全書計長七萬餘言，裝訂亦頗美觀。

申報特種發行部

半淞園

今日起開放「夜花園」

▲延長時間至午夜十二時止▼

消夏妙境——乘涼勝地

何必舍近就遠舟車勞頓到

普陀——牯嶺——莫干山

我們這裏包羅萬象有的是

崇山……峻嶺……明湖……溪水……橋樑

石洞……樓台……亭榭……花草……樹木

置身其間——飄飄欲仙

胸襟暢快——樂而忘返

特色一斑

燦爛畫舫　聘請著名技師紮成五色燈綵畫舫二艘日夜遊賽佐以音樂聲韻幽揚悅耳動聽

三潭印月　湖心亭前特建三潭印月悉倣西湖勝景並用人工月亮強力電光照映水中勝入六橋三竺西子湖中

活動燈綵　不惜重資聘請藝術名家在江上草堂紮成全部西遊記燈綵玲瓏機關活動逼真

中西燄火　今晚燃放中西名貴烟火五花八門層出不窮與衆不同大有可觀

高尚文虎　江上草堂懸設文虎供客猜射備有贈品以助興趣

播音　每晚六時一刻起請湯筆花先生在亞聲電台播講聊齋週波一二二〇

▲詳細節目請閱本園特刊▼

◎注意◎門票不加仍售二角

長期遊券每張祇售一元

總經理處　南市滬軍營協泰興南貨號　南市高昌廟協記暨南貨號

前半淞園長期優待及代售各券一律暫停　滬南電車放長時間以利交通

（寰記公司假座）

卓別麟「尋子遇仙記」之童星

賈克柯根

重返銀幕第一部驚人傑作

緊張香艷勇武俠情名片

神童奇馬

鎗彈上決是非　馬背上分強弱

空前絕後代表整個影業的光榮作

美國秘密偵探全體出動撲殺劇盜和綁匪的大寫眞

（確立賣座最高紀錄）

詹姆士賈克奈

領銜全體名角聯合大傑作

赤手·空拳·　深入·虎穴·　單人·匹馬·　直搗·黃龍

不看此片等於從未看過影戲

James Cagney in "G-Men"

格殺勿論　一身是膽　惟力是視

回力球

中央運動場

每晚八時起賽　星期日午后加演日場

霞飛路亞爾培路口

1 依甲蘇　2 杜拉地　3 歐禮沙　4 依倫多　5 禮查拉　6 亞體愛

1 加拉地　2 卡禮加　3 普登巧　4 古巴龍　5 亞爾培地　6 拉摩司

逸園

亞爾培路

今晚八時起賽

下期大賽　星期三晚八時起賽

第六十二期搖彩號碼

頭彩　四八六號　二彩　三八九號

三彩　七二七號　小彩　三個

三八八號　四三〇號　六二三號

電話八二〇七三，四，五

本院新裝冷氣設備現在開始試用

金城大戲院

北京路貴州路轉角　電話九五五〇〇號

今天日夜開映（日戲）二時半　五時半（夜戲）九時一刻

暑期貢獻鉅片出動第一炮！

上午十時售票

黎莉莉改變作風演技卓越

貂斑華光芒萬丈先聲奪人

座價　三角　五角　七角　一元　日夜一律

鳳泊鸞飄，掙扎出一條血路！　蜂狂蝶浪，釀成了千古奇冤！

監製 羅明佑　編導 譚友六　黎莉莉　貂斑華　蔣君超　韓蘭根　合演　顧夢鶴　客串

十五年前之賢母良妻。　十五年後相逢成陌路。　十五年前之情夫薄婦。　十五年後相見於公堂。

連日客滿今天星期日自必更擁擠